南華日報

本報創刊於民國十九年 月 日

（第三二一九號）

今日出紙兩大張

零售每份二仙

集孫中山先生字

South China Daily News
49 Hollywood Road
HONG KONG
P.O. Box 369

香港荷李活道四十九號

督印 [illegible]

報費：本港 每份零售弍仙，每月暫收四毫，全年暫收四元；澳門 每月壹元，全年拾二元二毫（郵費在內）；國外 每月一元九毫，全年弍拾弍元（郵費在內）

郵局信箱第六九號

電報掛號 有線電：五四七八 無綫電：九八五零

電話：弍五六一二

◁中國圖書印刷公司承印▷

社論 祇有和平一條路

木夫

擺在我們面前的，有兩條路：一條是與日本戰下去，務求達到所謂「最後勝利」；一條是與日本講和，以達到安定東亞大局。我們認爲：前者之路不通，而且簡直是一條亡國之路，中國今日可以走而且應該走的，祇有和平一條路。

我國是一個弱國，日本是一個强國，强弱之勢，既然懸殊，打起來，必然是弱者吃虧，然則我們將憑什麼去和日本打呢？如果不打便要亡國，那末我們當然無話可說，打到人地俱成灰燼，只要有一口氣存在，還是要打下去，這就是死裡求生，亡中求存的辦法。但如果打下去只是爲了便第三國際削弱日本的陰謀，甚至只是爲了所謂「國共聯合」，而且即使有可和的機會，和平無害於國家的獨立自由，無損於領土主權的獨立完整，而仍然要反對和平，仍然要無底安戰下去，那麼戰不但是無把握，而且沒有意義。

因爲不能不戰而戰，這樣的戰，其目的是在救亡；可以不必戰而必要戰，甚至無意義的戰也要戰，這樣的戰就是沒有目的，其結果只有亡國。

[illegible]是不肯承認這一點眞理的。他們故作危詞，說日本對于和平，沒有誠意，而其所謂抗戰的把握，却在有外援，遠交近攻的策略。

和平要顧慮到日本的誠意，這在離合無常的國際局勢裡，是無怪其然的。但怎樣纔算有誠意？近衛聲明，說明了日本對中國沒有侵害領土主權的野心，說出了與中國共同担負東亞和平大任的心事；日本內閣雖屢更迭，對於近衛聲明，還是謹守不逾，這算不算是日本的誠意？須知道，誠意之所以成其爲誠意，必須雙方共同努力而後可見的，我說人家沒有誠意，人家又何嘗不可疑惑我們沒有誠意？由戰事發生，直至現在，日本是戰勝的，近衛聲明，沒有以戰勝者自居，而且在發出之前，曾經過御前會議的決定，是則和議的關鍵，始自日本，以力量來說，中日的軍力懸殊，是無可爲諱的，如果日本要是沒有和平的誠意，只想滅亡中國，那末打下去就是了，何必多此一舉？

或者說：「日本兵力不敷分配」，「日本要保留實力以對付蘇俄」，然而即使這就是日本的困難，日本因要解決這困難而不得不和，然則這樣的和，於我們有什麼害處？我們爲什麼要犧牲自己去牽制日本對付蘇俄的實力？我們爲什麼要使安居的土地成爲戰場，良善的人民流離失所，而替蘇俄去負担牽制日本消耗日本的義務？何況日蘇的停戰協定，已簽訂了，在日蘇不侵協定簽訂之後，共產黨便歡天喜地的說：「蘇俄將努力於對付日本」了。然而結果呢，却不是蘇俄解去西面對德之憂，使能努力對付日本，而是蘇俄替日本解去西北之憂，使日本能專力於中國。從前被認爲日本的困難的，却由一紙協定的簽訂而告解除了。然而日本還是說要中日和平，這又是什麼原故？

理由是很淺顯的，這些一切，只証明了近衛聲明中希望與中國分担東亞和平的一段話，不是一種策略。日本要應付的，不只是蘇俄，而是要維持東亞的安定。日本戰勝了中國，而東亞局勢反趨於複雜，這是於日本無利的。尤其在這個國際風雲變幻莫測的現局中，如果東亞的局勢不能維持，則中日兩國均將要被捲入漩渦裡去。日本亡了中國，不見得就可以安枕無憂；日本與獨立自主的中國携手合作，可以增强東亞的實力，其得失利害，顯而易見。這一點利害，不特日本感覺到，中國也一樣要感覺到。中日和平，於中國有利，於日本有利，爲什麼還要無底安戰下去？

陣綜論者欺騙民衆的論調，姑且退一步而這樣說，如果我們有了外援，則「最後勝利」，總有希望，何必急急於和？然而爲問現在所謂外援在那里？以前曾在有過所謂外國的「實力援助」？甚至口口聲聲說「不倚賴外援」，然而試看王寵惠的和平談話，不是口口聲聲說「希望美國出任調停」麼？爲什麼要希望美國出任調停？是不是以爲美國一定會「援助中國」？此無他，因國際風雲的幻變莫測，於是把希冀外援的心事一變而爲遠交近攻的策略，以爲拉得上一個美國，則美國總會來一套「援華制日」了。然而美國是否一定會「援華制日」？即使美國因爲要爭奪遠東的霸權，甚至迫成了美日的衝突，這衝突的動機與結果，不會是「援華」？美國也曾經表示過「九國公約可以修改」了。須知道凡事於日本不利的，未必就是「於我有利」，日本的困難未必就是我們的不困難，弱國的外交，其主要的目的在要救亡圖存，縱橫捭闔之謀，遠交近攻之策，其結果只有到處撲空，非至亡國不止！波蘭的前車可鑒，

時至今日，戰是無把握的，無意義的，只是一條亡國之路；和於中日兩國有利，於東亞和平有利，是一條奠定東亞大局，調整各國在遠東的關係的一條大路。在中國來說，在日本來說，也祇有和平一條路。

國產標準

小型球

全國選用

大批運到，優待小型球總會，九龍小型球聯會會友，及兒童游樂場註册之球隊，照原價概收八折，幷承代造小型球球門，球網，球衣，旗幟等，歡迎各小型球球會會友參觀，香港區各小型球球會，如欲購國產標準小型球，可往灣仔水渠街同義研究會購買，或去函九龍華興書局或去電話九龍旺角上海街李子飛跌打醫生醫務所（電話五六一零七號）通知，本書局經理當即派伴將小型球按地址送上，概不另收送費，參加第三屆德權鼎聯賽之球隊，已全數購用，盼各球會球友，皆採用國貨標準小型球，常備港九學校教科書，選售優等文房用品，及排球籃球等。

華興書局 九龍旺角上海街門牌四百九十六

經理雷少明

美國製造

白 藥王

轟天雷

根治白濁 最快

一服見功 兩服全愈 三服斷尾 永無服法

陸服庄五元 一服庄一元 減收五折

到處藥房有售

上海 安芬氏 尙治

鷄眼 與及 硬皮藥水

每樽 四毫 暫收 弍毫

各藥房均有售

芝蘭香口膠

錫紙包庄

ADAMS

特點：此香口膠係用珍貴原料配製且含維他命ABCD甚富兒童時時嚼之尤爲合宜香味有薄荷果汁甘草丁香等味

功用：提神醒腦開胃消滯止渴生津清潔口氣交際跳舞不可不備

衛生：此膠裝璜乃最近新發明者不獨用特製錫紙包裝且外加封玻璃紙能保存香味及免天氣潮濕歷久不變對于衛生安全可靠

注意

凡購買芝蘭香口膠希認明錫紙包裝者無錫紙包裝請勿購買

各大公司藥房糖果店冰室均有發售

美國製造

希勒特企圖適可而止
邀意首相出任調停
準備提出和平方案
舉行五强會議恢復波蘭緩衝國
意外相突飛抵柏林會商歐時局

（路透社一日阿姆士達丹電）據電聞報之柏林消息謂、希特勒準備提出之和平提案、包括兩點、（一）恢復波蘭緩衝國、（二）舉行五强國會議以解决各懸案、此和平提案將托墨索里尼向英法兩國政府提出、

（路透社卅日巴黎電）意外相齊亞諾、今夜應德政府之邀約赴柏林、

（美聯社卅日柏林電）希特勒最近又有兩種新行動、（一）約意外相急來柏林有重要商討、（二）日內召集國會會議、以便再發表重要宣言、希特勒今日與各部長密商五十分鐘、陸軍參謀部人員及各海陸軍領袖亦參加密談、外間人相信德意兩國將同時有宣言發表、而希特勒得意國之援助、又將有驚人之舉動表示、又據德國最高統帥部報告、德海軍已開始反抗英海軍之在海上搜索違禁物、又謂在過去廿八小時中德國之驅逐艦及魚雷艇、曾搜查四十五艘輪船其中有若干艘被解到德國口岸其貨物則被沒收、

（路透社卅日倫敦電）據本社外交消息、意外相齊亞諾此次赴柏林、必係與德蘇兩國所發起之和平運動有關、德蘇兩國會聯同聲言、願聯合各友邦以結束歐洲戰爭、又查墨索里尼於上星期發表演說詞謂、倘各國能明瞭國際時局之癥結及覺悟、必不能再維持一般爲歷史及人類自然理智所呵罵之舊現狀者、則戰爭當可以避免云、

（美聯社三十日羅馬電）意外相齊亞諾到柏林、將必討論土耳其與美法兩國締結同盟事、又將討論意國與德蘇集團之關係、但齊亞諾所認爲最重要者、任如何結束歐洲戰爭、

（美聯社卅日羅馬電）意外相齊亞諾、此次赴柏林之任務、除與和平運動有關外、又將與德當局討論德意軸心問題、及意國在巴爾幹諸國之權益問題、

（一日柏林外電）希特勒經已邀請意大利在柏林作緊急之會商、及下令召集德國國會于下週開會、聽取一重要之宣言、

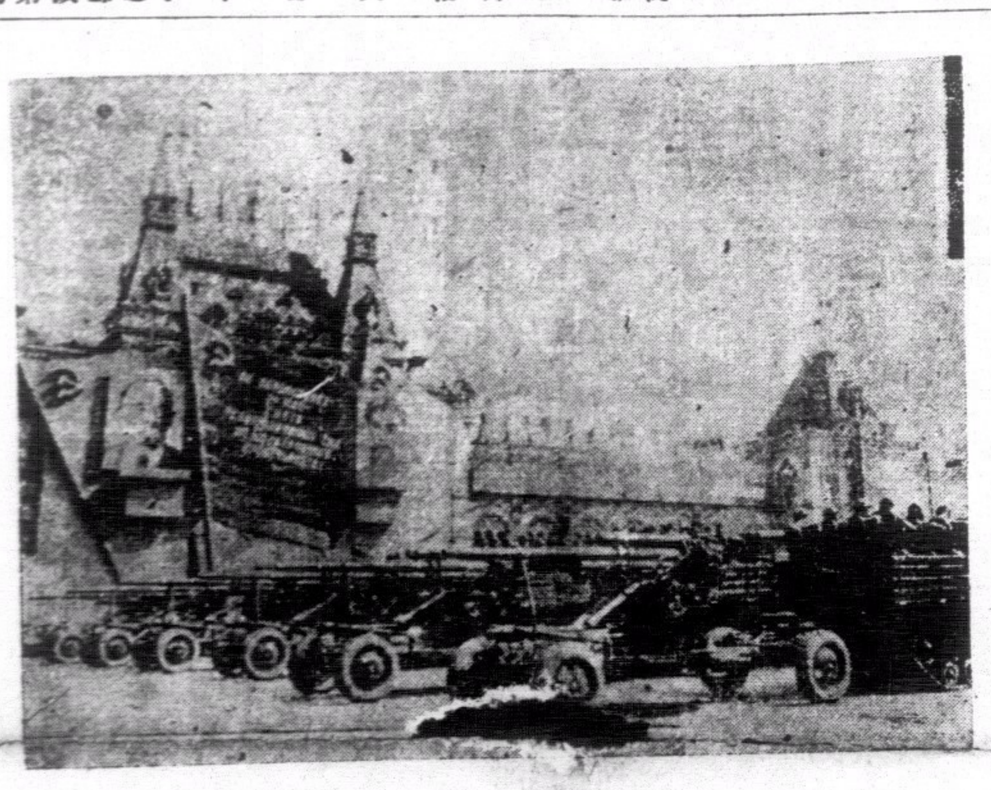
列隊進行於莫斯科紅色廣場之紅軍機械化隊

中立國勿爲德國和平運動作居間人、（二）促使德國人民覺悟、英法聯軍必不能被迫放棄其打倒希特勒主義之目的、

（美聯社卅日巴黎電）希特勒之所謂進攻料必係取一種具體之提議方式、但法當局尚未探悉希特勒所用之方法、但德蘇兩國所用之外交技術已窮、德外長未返回柏林向希特勒報告之前、英法兩國政府及輿論界已有堅决拒絕之表示、據法國報紙云、德蘇兩國之所謂和平進攻、純然係一種取巧之策略、不特英法兩國即各中立國俱以冷淡之態度對之、不特法國已表示恢復波蘭爲兩國之决心、波蘭大使昨夜向美國發表廣播演說、態度激昂、德國輿論界認爲其係一種拒絕現階級的和平運動之一重要表示、

中立國觀察德國 確不欲歐戰擴大

（路透社一日柏林電）希特勒昨日下午與全體閣僚開一會議、軍事參謀部人員亦有參加、

（路透社一日倫敦電）德國最高統帥部、現時之策畧似乎係受政治上之問題所支配、據各中立國之報告、謂希特勒將於星期二宣佈其和平提案、其內容如何各方所傳不同、但各方俱認定希特勒確欲避免戰爭擴大、又據軍事評論家之意見、謂德國之軍官時常輕視蘇聯之戰鬥力量者、而且德政府又懼共產主義之宣傳侵入德國、故德政府必不願引蘇軍入德境者、薩爾區方面法軍已逐漸深入、使德軍防綫成一銳角、法軍若奪得薩爾區省會、則可越過薩爾以另造成一較有利之根據地、俾直接打擊齊格非陣綫、

（路透社卅日倫敦電）德政府宣佈委任佛朗克博士爲波蘭德軍佔領地之最高行政長官、預料德經濟代表團將於下星期到莫斯科與蘇當局討論通商問題、愛沙尼亞外長沙爾達、今日由莫斯科回國、

湖南軍政要人離長沙
長沙準備放棄爭奪戰可避免
日陸軍兵力約有四師團

（路透社一日重慶電）據此間得接前方軍報、日軍前頭部隊已迫近長沙、沿粵漢鐵路南下、進到交四驛、據長沙方面消息、湖南政府、及各軍事長官、已離長沙、長沙居民、多已疏散、但現尚未見有華軍由前方退來長沙、料許多華軍經過長沙以東南下、華軍移動秩序甚好、預料將來日軍進到長沙時、長沙城可避免爭奪戰、一如上年十月間漢口失陷時之情形、華軍事當局亦謂華軍不欲與日軍在粵漢路以東區域作陣地戰、現在長沙之外僑約有五十名、女中英僑佔八名、美僑佔十三名、德僑佔十五名、各外僑甚安全、且已準備遇緊急時離境、英國商船則集中於下游數里外近亞細亞煤油倉、英當局已通知日方、

（一日上海電）據息、進攻長沙之日軍、攻勢極猛、其兵力除海空部隊外陸軍約四師團、日軍渡過汨羅江後、一部向汨羅以東前進、一沿粵漢路南下、湘陰東西兩面皆起劇戰、華軍當局亦承認日軍已進至離長沙東北四十餘公里之某地云、

（一日上海電）日軍由六性山派隊向夾港新發港兩處登陸、橫梧亞南一帶、在激戰中、

（一日上海電）攻入平江之日軍、繼續向前推進、其先頭部隊、現已進至金井、附近與守軍接觸中、

（一日上海電）外息、洞庭湖日軍、頗爲活動、幷向營田增援、湘北、白水街一帶、兩軍仍在相持中、

梁鴻志等發表聲明
聲應和平主張
和平救國宣言四方翕然同風
决努力協進以完成中國復興

（上海特訊）梁鴻志等頃發表響應和平之聲明、茲錄原文如次、

自八一三事變以來、上海、南京相繼失守、以致蘇、浙、皖三省地區以內、廣土衆民、悉成焦爛、此皆……聯共抗日之惡果也、有識之士、愁然傷之、同人等在水深火熱之中、謀救焚拯溺之舉、遂有維新政府之組織、揭櫫和平、用心碁苦、時逾一載、各地秩序漸安、交通漸復、農村漸集、商業漸興、惟期剷除共產黨之禍根、建立東亞和平之基礎、毀譽是非、舉不暇計、曩者汪精衛先生脫身渝府、一再發表和平救國之宣言、且願與海內賢達不分派別共濟艱危、披瀝赤誠、商榷國是、四方響應、翕然同風、在汪先生之意、以友邦近衛前首相聲明、實與我國人愛好和平者完全一致、循此以進、排除共黨之陰謀、推行清明之政治、收拾時局、易如反掌、吾人所翹首跂足、旦夕徬徨、而未遽達此期望者、得汪先生挺身任之、中日永久之和平、不難實現、同人等本救國之初衷、聲應氣求、未敢稍後、努力協進、以完成中國復興之大業、不特吾人年來披荊斬棘之苦心、得以稍慰、即維新政府揭櫫和平之素志、亦如願以償矣、特此宣言、敬告有衆、維新政府行政院長梁鴻志、立法院長温宗堯、外交部長夏奇峯、內政部長陳羣、財政部長嚴家熾、綏靖部長任援道、司法行政部長胡礽泰、教育部長顧澄、實業部長廉隅、交通部長江洪杰、

日飛機再襲重慶

（二十日上海電）外息、廿九日拂曉、日機飛襲重慶、是夜又重行夜襲、幷飛襲川各省地云、

太平洋面保險費減低
經巴拿馬運河入太平洋者尤低

（美聯社三十日紐約電）美國之洋面保險公司、已宣布減低太平洋交戰國輪船所載貨物之戰險費、凡經過巴拿馬運河而到太平洋者、由三元減至二元、（以每百元比率計）由西海岸直往太平洋者則減至二元半、

英空軍飛德 散放傳單
揭發納粹領袖國外存欵數額

（荷蘭阿姆斯特丹卅日電）英空軍宣傳隊、于星期五日飛往德國西北部、投下美國記者揭發納粹領袖在海外銀行存欵數額之傳單萬份云、

法總統接見英大使

（路透社巴黎電）法總統拉畢倫、昨日接見英大使腓土、

日本滙水
各銀行代表協議決定

（日東京電）東京各外國銀行代表者、廿八日集合于日本銀行、對于滙水事件、進行協議、結果決議維持英蘭銀行之基準滙水、自廿九日起實行之、而金圓則決定一司令二便士換算、對于美圓之換算、則以英蘭銀行之公定率爲標準、（賣出四圓二仙買入四圓四仙）、換言之、目前日圓貨之滙水、係賣出二十三圓十六分七、買入二十三圓八分五云、

法最高軍事委會討論歐洲新局勢

（美聯社三十日巴黎電）法國最高軍事委員會、今日開會討論德蘇協定所造成之新時局、料該委會會議之結果、認定德蘇協定成立並未影响於英法聯軍之地位、故聯軍無須變更戰爭之策略、法總理達拉第目前所希望做到之工作、料必係（一）勸

動盪中的中山
嘯岳

（本報特訊）自日軍在大亞灣登陸後，省會廣州市不戰棄守，昔日號稱廣州府四大一等縣的南，番，中，順，除中山外，已經相繼淪陷，中山縣幸保存。人們認爲這是中山縣民之福；然而中山人民也比別縣人受苦得多，吃驚得多，不時總看日機飛進境內，甚至一日數驚。行商買食，時作時輟，以農爲業的壯丁，幾息耕鋤，又須執起槍桿。生產停頓，貿易障礙，民生疾苦，已經到了最艱難的境地了。

中山是記者的故鄉，對該地現狀的情形，知之頗詳，談起中山的人，大都會聯想到澳門，這和九龍之和寶安一樣。又因爲中山是總理的故鄉，從澳門趁鼓輪車到翠亨村，不過一小時餘。遊澳門的人，多會順道一遊這一代革命偉人的生長地。翠亨村原名翠坑，在縣城之北，總理逝世後，易縣名香山爲中山，以紀念總理，劃分縣屬爲九區，翠亨屬第一區。幾年前，已經築有寬濶的公路。中山戰事發生後，翠亨村得雙方允許劃爲非戰區，不許駐兵，這點未始不是日方的尊重總理故居，然是一個很尋常的民房，特點祗是大門塗着一個藍白色的黨徽，和屋頂上的一根旗杆，沒有這點標誌，恐怕誰都不會想到這就是國父的住宅。宅旁近山邊一間紀念學校，是紀念當時的楊鶴齡、陸皓東等革命先覺的。照我看來，翠亨村沒有像塘與先生所說的來龍接脈，氣象崢嶸，就地勢環境而言，也祗好說是比較帶點秀麗而已。

建國以來，長縣政的都爲本縣人；像李祿超，黄居素，梁鴻洸，唐紹儀，楊子毅，以及現在的縣長張惠長等；這大概因爲中山既號稱爲模範縣，又是直接隸屬國府的特殊關係，人選問題，不能不慎重推選吧。過去的唐少川先生曾爲內閣總理，不卑小就，竟願意屈爲一個百里侯。但結果沒趣下台；中山情勢的特殊，真非局外所能了解的。現任縣長張惠長，是中國航空界的先覺，也是國府的中委。抗戰發生，許多重要縣都委武人充任，以便兼顧軍事。中山却於戰前由張氏繼楊子毅接任。自各鄰縣相繼淪陷後，中山形勢加重，順德縣治遷二區羅公，綫成了一縣兩府。這更爲日軍所注目，屢次猛烈攻擊，南水大小霖等地，屢被佔領，旋又退出，人民疲於奔命，治安大壞。

中山近來因爲游擊隊籌餉要緊，中山全縣的賭風又復蓬勃一時；除了石岐以觀瞻所繫，不大敢明目張膽外，其餘縣屬各地的烟館，賭場，遍地林立。賭的花樣，番和番攤，什麼色寶，骰寶，牌九，番攤，撲克，麻雀，比澳門有過之無不及。赴賭的人，不限老幼男女，所執何業，與到時便去。原因戰禍連綿，生計全無，閒坐着的失業者們，既無固定的收入，便多趨於僥倖一途，妄冀碰碰運氣。有業的因爲入不敷出，感於引誘，爭舉向四方賭走；到了一敗塗地，繞室彷徨的時候，便想到挺而走險，竊盜則無從自救，社會之不安靖，盜賊之猖獗，除了戰禍，賭博亦一極大原因。

關於軍事方面：各區設立游擊隊的，計有二四五八區等區，全縣作戰總指揮由張惠長自兼，總司令爲吳飛，副司令爲吳康楠，石抱青，各分區司令袁帶，陸滿，吳勢，關兆霖等；其中冒牌游擊隊員多是翁鄧劉狗之流；受過了教訓的也雖頭皺眉。政府原有禁止壯丁出口的命令，非有通行證無不關縣境，這作成了冒牌游擊隊的機會了：起先離境壯丁（不一定是壯丁）須繳納四十元保證費與游擊隊，現在增加到六十元，還有一定的數目，才數人欲哭無淚！外游劫的，是隨身所帶便等於流亡者的人們，一旦被擄了，等於結果了他的性命。游擊隊的功爲：從這裏可以想見中山富庶都不及台山[illegible]。

，開，但是鄉民出外洋謀生者多（以石岐，前山，叠石爲最），島僑知還，大都積得一點資財，當田建宅之餘，仍開設商店貿易，安插戚友。故鄉人除了務農的，便以作商爲本。享盛名於四大埠（滬，粵，港，澳）的四大公司的創辦人均爲中山人，是中山人的經商手腕的優越，於此可見。

全縣地勢，陸多於水，建設除了縣治石岐稍有現代都市的姿態外；其餘各地，仍很簡陋。交通以岐關公路爲骨幹，行旅稱便。全省公路建築堅固以這一條爲優。水上交通，從前每隔三天，即有輪船來港。至於往省岐的輪渡，日有數起。行走容奇，大良，梓州，馬寧一帶的輪渡，更走小欖、三區。自廣州到石岐爲時不過三小時。戰前，水客（帶貨人）之會經營買賣貨物於兩地的很多。戰事發生以後，百業不振，漁貨價跌，專走港澳，輸運民食及日常用品等轉售兩地。然非勇於冒險的人不敢爲；蓋水陸途中，時虞碰到了日兵或游擊隊，不特所有全部貨物，慘被奪去，性命也說不定能夠保得住。所以靠此謀生的人，實在也非常危險。

中山田畝，約佔全縣面積十分之九。在封建時代，擁有廣大田地的富戶很多；富農及自耕農很少。他們都是官吏或是官吏的後代，當地的大紳等。田畝多屢出或僱人代耕。十餘年前，尙有主佃分穀的辦法，富豪人家多有在宅內建一穀倉，用以貯穀，近則祗有按值收租。且所謂世家大紳等的子孫們，仰承先代的餘蔭，習氣游手好閒，不務正業，嗜好甚多，不事振作，漸漸將所有的地，散得稀薄，甚或完全破產，淪爲無賴，田地輾轉落入歸國華僑或富農之手。又中山九區等地，因爲密邇順德；從前順德絲業鼎盛時代，飼蠶者衆，桑價昂貴，人多將地種桑，不種禾。近來絲業衰落，桑葉不值，靠桑基吃飯的人家，莫不叫賤苦連天！其中亦有主張改種禾稻，此舉非早！將桑基改爲田是三四年的過程，不能有收穫，但在這三四年中，已敗到等待了。

蠔是中山有名的出產，由石岐及八九區出產。蠔油[illegible]

三區盛產荔枝，龍眼，有名的「玉荷包」，卽出自這地。又產蜜梨，味極甘美，肉滑而液汁多，很矜貴，每斤售價至五六元。人多以作「送官禮」，等閒人不容易得嘆。

教育頗發達，縣立中學，石岐有紀念中學，縣立中學一，簡易師範學校一，逸仙中學一，縣立女子中學一，小學廿餘所，各區因地大人衆，均設有初中一所，小學十餘所。

[illegible]

多，此前便利得揚，轟炸頻繁，去月十四日，張家邊一役我傷亡甚多。激戰數小時，自有戰事以來，民衆損失最大，石岐以這一天損失爲最大，[illegible]

摩沙里之東 形成包圍德軍勢

德軍亟圖經中立國攻法

英空軍晝夜偵察德陣地

達拉第召軍事領袖會議

（路透社卅日巴黎電）法軍在摩沙里之東、有大進展、法軍佔據區域愈廣、對德軍陣地形成包圍形勢、德軍極力反攻、以抵抗法軍之壓力、但法軍未嘗失去其主動地位、法軍逐漸蠶食齊格菲陣綫、能完全依據計劃而行、而法軍所傷亡者、亦可算至少、德軍每一次反攻、必遭遇法軍之强烈的砲火、是以每次反攻必失敗、在過去二十四小時中、雙方未有大戰、據巴黎軍事家之觀察、齊格菲陣綫之北端、極受法軍之壓迫、無法進展、故德軍或將破壞盧森堡之中立、俾得有活動之餘地、據瑞士方面之報告、黑森林區有大批德軍集合、該處有主幹道路通到萊茵河流域者、德軍强渡萊茵河、雖極困難、但亦未嘗不可能者、回憶一九一五年、德軍嘗在法軍重砲火抵禦之下、强渡多腦河、

（一日巴黎電）法軍每佔一地、必能將陣地工事迅速完成、故迭次發揮密集砲火之威力、打擊反攻之德軍而繼續前進、

（美聯社卅日巴黎電）據此間某報之盧森堡消息、駐守法邊界附近之比軍、現已急速調往比國北邊界、加築亞爾拔運河及丹馬爾河沿岸之防禦工事、荷蘭邊界亦有被德軍侵略之處、德荷邊界之德軍、當局禁止德軍步入荷邊界三百尺之外、又不准德軍與荷兵士接近、荷當局亦禁止人民入德境、只有一路口、倘可來往、但必須有荷政府所發出之牌証、入德境時、又須由德軍檢驗、

（本港英文星期報卅日倫敦電）英法聯軍將來戰爭勝利之後、歐洲之地圖又將有一番改革、據某新聞家之觀察、謂戰後、倘聯軍勝利、則必恢復與國之獨立、重建捷克國、其國界仍照慕尼克會議前之邊界綫、又恢復波蘭地位、恢復但澤原有地位、希特勒之所謂和平進攻、已被英法之聯合力量所擊退、預料西綫戰事、將有大開展、薩爾區被法軍侵入之後、境內之工業活動已停頓、薩爾省會、指日可下、

（路透社一日巴黎電）據法國軍事家之觀察云、薩爾區域前哨兵甚活動、但日來敵人方面之活動似較少、敵人之哨兵無進攻能力、每遇法軍發機關槍則退却、前綫之法軍、隨時準備作局部之進攻、又據官方報告、由波蘭抽調回國之德軍、多數集中于德國內地、

（一日倫敦電）在西綫偵察之英空軍、曾在敵軍領空與敵機發生空戰、英機現日夜在前綫偵察飛行中、

（路透社三十日巴黎電）法政府今日發出軍報謂、摩沙里一帶德軍之炮火甚猛、法軍亦還砲、雙方之空軍、亦甚活動、

（路透社三十日倫敦電）據英空軍部報告云、英飛機日夜飛入德境偵察、又有一次與德飛機作高度遭遇戰、英飛行員傷亡若干名、敵人之損失情形如何未詳、

（一日巴黎電）法總理達拉第、總司令甘茂林與胡爾勉將軍會商防空軍事二小時、結果甚爲圓滿、法政府對其防空力量、已充分表示自信、

（路透社三十日巴黎電）法總理達拉第今午與各軍事領袖會議歷半小時、關係討論重大之軍略問題、其後達拉第往謁總統勒白崙、

（路透社一日倫敦電）英空軍部今日報告英空軍昨夜又飛入德國北部偵察敵情、各機任務畢、以安然飛回其根據地、又謂昨日西綫曾發生一次空戰、結果兩敵機被擊落、且被火焚燬、

波蘭新政府 將以西可士奇爲總理

羅國將禁適合兵役年齡波人離境

波大使照會美國聲明瓜分爲違法

（路透社三十日巴黎電）巴黎之波蘭大使、今日宣佈波蘭新政府將成立以西可士奇氏爲總理兼軍政部長、薩拉士奇爲外交部長、寫氏爲財政部長、

（美聯社三十日華京電）波蘭新政府將在法國成立、以拉士克維茲斯爲總統、故現任總統毛錫奇已辭職、駐羅京之波蘭大使、已照會羅馬尼亞王謂、波蘭政府已改組、遷往法國、以後羅國可免特種麻煩、查波蘭改組政府運動、係在政府人員逃入羅國而開始、其改組之原因、係有許多波蘭人不欲擁戴士茂里列丕將軍、但亦有人原諒總統毛錫奇者、外長柏克上校、亦被國人責罵、又據波蘭人士消息、羅國將接納德國之要求、下令凡逃入羅境之波蘭人、年在十七歲以上、五十歲以下者、不得離羅國、此禁令若實行、則將有許多波蘭軍官及空軍人員、被扣留、彼等係穿平民衣服、經過羅境而往法國服軍役者、西可士奇將軍現正在法國征募波蘭軍人、組織一新波軍、波蘭新政府之總統拉士克維茲斯、係一幹公正之領袖、甚得波蘭人之景仰、

（美聯社三十日華京電）波蘭大使館照會美政府謂、波蘭之被瓜分、係違法者、波蘭決繼續掙扎云、美國國務部中人尚無何意見表示、聞美政府將照前例不承認波蘭之被瓜分

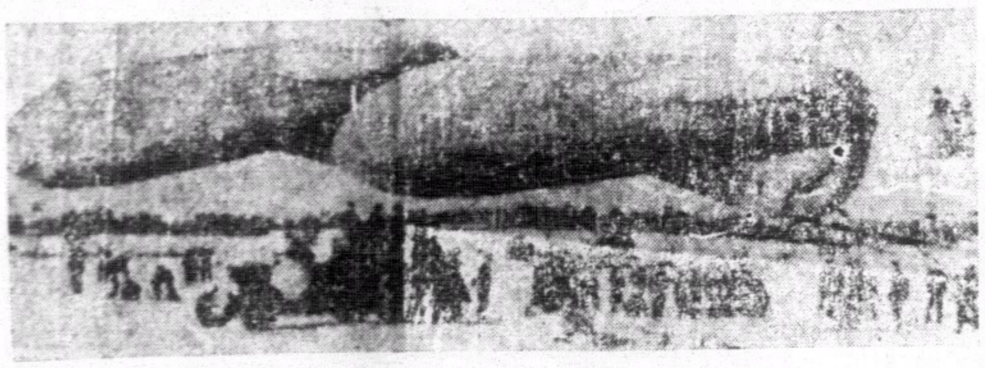

防備空襲之蘇聯氣球

中美國家 聯合發出團結之宣言

（美聯社卅日巴拿馬城電）中美洲五個共和國、今日聯合發出宣言、表示彼等精神上之團結、并與其他美洲國家共同維持中立地位、

日外務省 否認日英談判再開說

非得全面解決勢難再開 恐搖動中立日方極慎重

（一日東京電）日外務省情報部長河相、三十日上午、對朝日新聞報道之日英會談再開說、明白否認謂、日本政府未曾接得關於東京會談再開之英方任何申請云、據消息靈通方面稱、日本政府鑒于國內外諸般情勢、對日英會談之再開、極爲慎重、即事實上英方提議、如果兩國間之懸案、再能全面解決、而且第二屆之日英會談、亦不能獲得圓滿結果時、則日英關係之惡化、愈趨緊張、難保其不動搖日本之中立方針、故吾人須預爲之警戒云、

柏林所傳 擊落機數

法二十七架 英二十七架

（美聯社三十日柏林電）今晨北海有英驅逐機兩架、被德驅逐機擊落、又有英機五架、在薩爾省會附近被德機擊落、又有法機一架、在畢治附近被擊落、自開戰以來、彼德國驅逐機及高射砲所擊落者計有法機三十七架、英機二十七架、

天羽受任 駐意大使

（一日東京電）日外務省于三十日、宣佈以天羽英二充任日本駐意大利大使云、

馬賽 捕獲德人

（馬賽一日電）有德人面二百五十名、因在入伍年齡、不向當伍登記、逃匿此間、于昨晨被捕、已發落軍事當局處理云、

畢克博士 訪英外相

（路透社一日日內瓦電）駐但澤之國聯會高等委員畢克特博士、現正由日內瓦赴倫敦訪英外相、

德國 釋放共黨人

（斯德哥爾摩瑞典一日電）先聞德俄方消息稱、曾被扣留在德軍營之共產黨徒千人、自蘇德協定今日簽後、經已放釋、又德國通知蘇聯、今後停止一切對於反共思想運動云、

共黨在波 從事宣傳

（莫斯科卅日電）據稱、蘇聯政府在佔領波蘭各區、將舉行熱烈慶祝會、又政府印刷事業、日夜趕印馬克斯、西格蘭、列寧、及史丹林照片、送往所佔領波蘭各地、又烏克蘭文字之書籍及唱片、亦星火送運波蘭云、

汎美會議 經濟委員

組成後在美開會

（路透社一日倫敦電）汎美洲會議昨日討論組織一經濟委員會案、每一國派出一代表共組成一『二十一人委員會』、其責任係彙合各國之經濟提案、以研究一總解決方法、此工作完成之後、該委會將于本年十一月間在華盛頓開始工作、

歡迎德國進擊波蘭之□少年

蘇聯陰謀擴大歐戰範圍 歐戰將延及巴爾幹

蘇軍勢必壓迫羅邊

傳英土協定已完成即可簽訂

德羅新商約羅對德無大讓步

（一日東京電）據東京朝日新聞刊載如次、因德蘇在波蘭已確立共同戰綫、故此歐戰或將進展于巴爾幹、而當爲一大問題、在巴爾幹之英法同盟、必將與德蘇戰綫對峙、蘇進猛烈之外交戰、而蘇聯與愛沙尼亞締結新協定之結果、已得邀其敬掌握波羅的海之風權、雖不能認定蘇聯對于立脫維亞、立陶宛、芬蘭、即時開始强力之行動、然蘇聯之集中注意于巴爾幹諸國者、已成不疑之事實云、

（路透社一日莫斯科電）此間之羅馬尼亞人士否認外間所傳羅外長加芬古將于下星期一赴莫斯科之消息、

（美聯社一日倫敦電）聞英土已完成一互助協定之草案、土耳其代表團現在來英途中、俟一俟土外長自莫斯科返抵安哥拉後、此協定卽可簽字、據會議所得消息、此約內有一保障條例、訂明不能要求土耳其再保証意大利在歐戰中守中立云、

（美聯社卅日莫斯科電）土外長定今夜由莫斯科動程回國、查德外長里賓特羅甫自再度飛抵莫斯科以來、土外長已不見蘇外長數日、但土外長曾邀訪英大使及法代辦等、此間外界猜傳有從中外長抵莫斯科後、蘇當局以冷眼待土外長、又聞德外長已在莫斯科破壞土外長之外交活動、又據彼等觀察、最近德蘇兩國締結新協定、實出乎土政府意料之外、故土政府必須另尋方針以與蘇政府談判、土外長現時若不回國、則惟有總候土政府之新訓令、

（路透社卅日倫敦電）據本社軍事通訊員報告云、倘蘇聯會允肯以軍事助德國者、蘇聯之紅軍必向羅馬尼亞邊界之北薩拉比亞壓迫、羅馬尼亞政府已再征集數批後備兵入伍、又增派援軍赴邊界有所戒備、此外紅軍無機會向他處牽制、英法聯軍有人謂蘇軍或可進攻印度之西北邊、但絕無可能性、蘇聯軍聯合阻止西綫之英法軍者、亦無可能性、法國則傾慮蘇軍由於邊境傘下以侵入法、增又據今日官方報告、近來英法聯軍獲得德俘虜甚多、此等俘虜係由齊格菲綫之前哨者、甘茂林將軍之勸請工作遣行其放據云、

（路透社一日羅馬尼亞京電）羅德兩國最近與德國所訂之新商約重新規定德貨入口之種類及其定額、由此證明羅國對德國并未有大讓步、羅德兩國之商務談判、歷兩星期之久始結束、此次商務談判純係出於德國之希望、俾增加德貨輸入羅國之定額者、新商約成立後、德國可由羅國獲得較多之煤生鐵及煤油、羅國又拒絕德國之要求、改變德羅幣率、其始德國要求將幣率改爲每一馬克値卅十七個羅幣者、今仍維持四十一羅幣之水平綫、

德飛機襲蘇格蘭海岸

（據本港英文星期報今晨倫敦電）德機昨又再來襲蘇格蘭海岸、但被英飛機擊退、有德機一架被擊落、此消息尙待他方証實、

樹膠錫礦起價 星洲又將入繁榮時代

遠東危險雖減但防禦仍密

馬來以經濟力量支持英國

（美聯社卅日星洲電）歐洲戰爭發生後、日本守中立、故戰爭蔓延到遠東之危險已減輕、但星洲之防禦準備、仍甚週密、星洲總督兼海峽殖民地海陸空軍總司令湯瑪斯爵士、已下令全體武裝軍士編成戰時之組織、一切輪船到星洲者、均須受檢查、當局又宣佈星洲島外之附近洋面、放置危險之障碍物、私家飛機、不准在夜間飛行、內地各班次火車、又須在夜前到星洲、當局又統制各項主要糧食價、以防商人居奇、星洲之志願軍、暫時尙未動員、但每星期要出操兩次、歐籍婦女界亦要參加政府之國防工作、政府又由無線電台逐日以英語馬來語及華語發表軍報、星洲總督昨日發表廣播演說謂、英屬馬來之能助英帝國戰爭者、以經濟爲主要、故歐洲之人力、必須小心保持、而馬來則可繼續供給原料於英國、若有盈餘、則資出國外、以充實英國資財、馬來係樹膠錫礦之最大產區、故馬來之膠及錫礦工人及商界、應各盡所職、而無庸放棄其原有職務、以參加志願軍、余知馬來有許多靑年、志切從軍者、但馬來在軍事上及經濟上之地位、甚爲重要、工商業必須繼續維持、馬來之歐籍人、非得到移民局之許可、不得離境云、星洲政府不久又將頒行徵兵條例、又自從開戰以來、星洲之樹膠及錫礦大起價、許多報紙推測在不久之將來、星洲又將入於繁榮時代、海峽時報著論云、馬來亞現時之地位、正可乘此戰時謀利、此原係一種令人不快之現狀、但此係環境所造成者、平心而論、吾人寧願在和平時期報受貧窮、勝於在戰爭時代而獲利云、星洲總督夫人、今又發起人民捐損以助戰費、名爲馬來亞愛國金、總督夫人發起未及二十四小時、已募捐得四千鎊金以上、

英武裝商輪 追德潛艇

（路透社一日倫敦電）柏林之無線電報告、承認前數日有武裝英商船、追擊德潛航艇艘、

發現潛艇 美海空軍偵察

紐畢倫士域南岸

（美聯社卅日紐約電）據漁人報告、紐畢崙士域南岸外有發現一國籍不明之潛艇、美政府據報、立卽派出飛機軍艦前往偵察、

愛沙尼亞屈服後 陸軍統帥已被革職

（路透社一日倫敦電）愛沙尼亞國之陸軍總帥、已被革職、統帥部之其他重要軍官倘有變動、又有重要軍官數名受軍法審訊、關係與一波蘭潛艇逃出愛京之一案有關者、蘇聯政府指愛政府縱容該潛艇逃走、

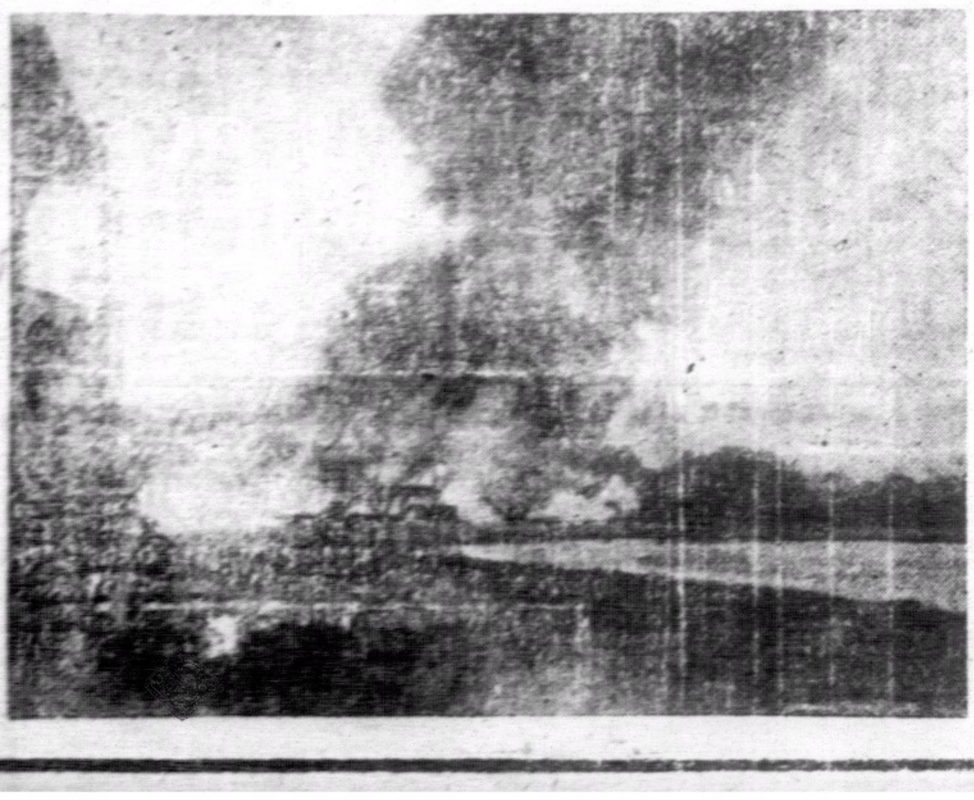

德機轟炸波蘭之村落，被炸後焚燒，黑烟上昇，爲焚燒地點。

中山團隊不量力
橫門又遭炮轟

（中山專訊）中山橫門戰事、經已沉寂多日、石岐亦已久無空襲警報、一般居民、遂得略舒喘息於一時、詎昨（二）日七時許、石岐又聞隆隆炮聲、繼又有空襲警報發出、一時民衆又奔竄不惶寧處、後經調查、乃知橫門有抱命部下渕隊、曾於前夜乘月黑之際、曾偷過白米山、向珊洲日本守軍施放冷槍、故日軍於施放機關槍向槍响處猛轟外、其附近艦隊、亦於拂曉即派機起飛偵查、幷發炮向小隱一帶轟擊、計小隱落炮彈十餘枚、大環近郊亦落三四枚、灰爐涌附近亦有落彈、時則團隊早已覓地藏匿、只苦煞無辜鄉民、又多受一次災難、

又合昨日有日機多架、飛到橫門海岸偵察、計第一批三架、由七區海外起航、先飛到四區橫門、旋飛石岐、在岐江河張溪、帶掃射機槍、第一批既去、第二批兩架又繼續飛到、此批未入石岐、只在四區沿海偵察、幷在小隱叢村張家邊掃射機槍、在小隱轟斃兩人云、

日機兩架窺徐聞
陽江扒沙發現日艦

（南路快訊）週來粵南沿海各處、日艦來往頻繁、據第四區防空指揮部廿六日所得之情報、最近之兩日、日艦駛經雷州半島海面者、不下十七八艘、且連日內有日機從硇洲方面起飛、分襲北海欽廉各屬、局勢緊張、廿五日七午七時、日機三架、侵入徐聞縣屬領空偵察、歷兩小時之久、始行飛去、同時並有日艦兩艘、出現於陽江縣屬扒沙海面云、

四邑當局
禁銅元出口
三埠軍警處重申禁令

（三埠快訊）四邑當局、前爲維持商場交收便利零碎找贖、業經出示禁銅元出口、惟近查仍有四處暗中收買、運出口圖利者、以致市面銅元價格高漲、最近由每毫十七枚、漲至十二枚、影响貧民生活、昨特分令所屬、嚴予查禁、而免疏虞、三埠軍警聯合辦事處、並重申佈告云、查前奉廣東省財政廳轉奉省府令發修正取締銅元運輸暫行辦法、遵經通令及佈告取締在案、惟日久玩生、據報近有奸商、私運多量銅元出口圖利、殊屬有違定章、亟應重申禁令、嚴加取締、除飭軍警嚴密查緝外、合行佈告、仰商民人等一體知照、如有私運銅元出口情事、一經查獲、即予拘案嚴究、毋自取咎戾爲要此佈、

台山縣府
查旅外華僑

（台山訊）台山縣府、以本縣人口總數共八十六萬餘、惟本邑同鄉旅食外洋者、實佔多數、自應調查明確、以憑根據實數、呈請稍減兵役配額、乃製定調查人口表式、由縣政府分別通令各區、轉該區轄內僑居外國華僑人數實數、調查清楚、具呈縣政府、以憑核辦云、

一區合縣
嚴禁粮食牲畜出口

（中山訊）粵第一區專員公署、以在此外滙高漲之際、竟有乘機偷運粮食出口、以致內地物價飛漲、影响民生至大、亟應嚴予禁止、特令所屬各縣、對牲口暨米柴、及民生用品、一律禁止出口、以免不足、而維民生、同時第某戰區中山水陸運輸管理站、亦嚴飭所屬禁止、

曲江縣設立
六個戒烟所

（韶關訊）粵北曲南始翁連五縣、自劃爲提前禁烟區後、已決定每縣成立戒烟所若干所、盡量收容當地烟民入院施戒、曲江縣方面、已決定分區設立戒烟所六處、所有施戒、所須醫師藥品、由民廳及縣府統籌辦理征用、現辟縣長已開始征用全縣西醫生來所服務云、

中山五區
嚴查戶口

（中山訊）中山五區接攘澳門、爲岐關路出入孔道、自橫門戰事發生、縣府特飭第五區警察所、嚴密注意來往旅客、該所奉命、於三十晚起、派出員警、檢查前山各鄉戶口、異常嚴密云、

張達接充
十二集團軍參謀長
王俊改任副總司令

（翁源快訊）十二集團軍參謀長王俊、現奉渝軍事當局令、專任十二集團軍副總司令、遺參謀長缺、派六十二軍軍長張達接充、查張氏已定十月一日就職、至所遺六十二軍軍長缺、亦已內定某員接充云、

閒話廉州
龍

（本報特訊）廉州北界欽防、南爲高雷、西通梧州、東至北海、爲兩粵交通之咽喉、雲貴通粵之孔道、昔省港貨殖、輸入桂之南寧、黔之省會、雲之邊遠者、多由北海轉運而往、而雲南之藥材、雷州之錫土、廣西之桂皮牲口、運銷粵省者、亦以北海爲總匯、用輪駁載、卅六小時抵港、四十五小時到省矣、故廉之精華、聚於北海、金融樞紐、在於市區、自軍興以來、海道窒塞、歐美商輪、尚可通運、中國貨船、則不敢行駛、現雲貴之貨、因粵軍古碣多方扃阻、貨品日短、途少運來、而廣東出產、因罹兵燹、工商荒亡、製造全停、輸出斷絕、是以北海一埠、貨運冷淡、已甚一日、較之戰前、全部貨易、僅得三分之一、而廉屬經濟、盡受打擊、人民生活、遂感困窮、且廉州人士、投軍從政者多、服賈製器者寡、交通一塞、遂更形偏枯、今不如昔遠甚也、

廉城出產、以爆竹爲最大宗、運銷安南星洲暹港者、佔十之八、其餘則出售於兩路各屬、往時則以土藥製成、近年則改電光新藥、價之昂者、每盒萬頭、附以煙火、燃點人士、近有喜慶、輒購此燃燒、用助興趣、非僅華人嗜之也、每年出口、值數十萬、全部製裹、多用女工、人物像生、廉用男匠、近年價格加倍發稅、其本轉高、銷路反少、甚爲門售竹料稍相宜、製造無稅、價廉貨美、南洋銷路、考着爭先、爲瀾國最、爲粵商佔、是等之客、不聞可知、長內地之工藝、今之爲政者、日言提倡、以裕人民經濟、今銷區品之玩藝、其足以博取外匯、而大有益於小工業者、宜多方垂從以困之、使之銷售窒塞、爲本無閑、以影響於貧民之生計、可勝慨哉、

佛山鑄鑊、兩粵銷流、然體重價昂、不合經濟、廉州鑊廠、多在山邊、就地採礦、以融生鐵、每担礦砂、採工二角、運山墨窯、不用挖掘、核計鐵質、總有六成、製法簡單、數人可辦、考其造法用泥結爐、將礦放落、加炭於上、用柴生火、煽以風箱、歷一小時、生鐵融化、有土模二尊似鍋形、一副固定地上、一副移動任意、工匠一人、甲以鐵瓢滿載融鐵、倒注於固定之模內、乙則以滑轆可移動之土模、蓋於有鐵之模中、鋼鐵在模底、何是流質、爲土模壓逼、則四面展開、至模之邊緣而止、而合鑊之形成矣、一分鐘後、將上模箝起、其鑊尚紅、一見空氣、色漸黑、質漸冷、用箝起之、放於地上、再加兩耳、全鑊已成、每隻成本、大小平均約二角五、而大者則賣元餘、少者亦須四角、利頗深厚、每年銷售、瓊州最多、高雷次之、共計十餘萬隻、佛山製者、相對兩耳、原身鑄成、廉產款式、則另行釘裝、廣州製造者、則利用舊鐵舊油桶、剪圓錘成、再釘雙耳、堅耐用、惟於別產、然眾於麵積、徑盈尺四、即不能製成、故蒸酒之飯、商店之釜、非購自廉州、即向佛山採辦也、

廉之加味、除炙人口者、有沙蟲、蝦油、帶子、魷魚各種、沙蟲生於海坭、長約二寸、取之不易、有如禾蟲、漁人取之、晒乾出市、每斤數角、味甜而甘、或炒之以餉酒、或煮之以熬湯、皆是可口、惟頭尾有沙、須先剪之、或以油爆之、然後調羹、則沙盡去矣、帶子晒乾、如金錢餅與九龍所產形如圓柱者不同、其味鮮甜、滋陰補腎、每斤一元、煲湯最美、廣州廚師、或炒或、無不美味、港館港澳 每年不少、

蝦油則爲全粵特產、勝於蠔油十倍、惜出產非多耳、廉人製造蝦米、先蒸其蝦、而後乾晒、將其蝦水、煉之成油、美味鮮香、未有會比、每斤數元、確實值得、蓋以蝦之精華、壓縮而成、用作調味、勝於蠔油也、

魷魚美者、每斤一元、其爽如香、味甜而甘、炙之鑊、炒之佐膳、無不咸宜、比之九龍吊片、銷溫[illegible]、然較之廣海士魷、老[illegible]色、市上所沽、多是混充、或非最佳者耳、（未完）

流亡實錄（八）
南平

（七）新會的葵業

葵業事業的發達、只有一個新會縣、其他試種、簡直無法成功、這大概是地土使然、新會同時亦關係培養得法、新會種葵的程序、大約可分三個時期、（一）栽種時期、（二）培養時期、（三）收獲時期、栽種的方法、護他同居廿一、水源的灌溉、尤其不可短缺、所以葵林的位置、最好是在路邊或者山邊、就是基於水份供給的關係、但又不能過於積聚、所以種葵的地方、都挖有環迴的水坑、疏通水份、尤其是栽種時期不能忽畧、葵既長大、入於培養時期、加以充足之肥料、促其發大、惟未及時之葵葉、則以人工束縛之、勿令開展、同時須派專工、剪去病葉、免蟲類蛀食、影响收穫、計由栽種期以至收穫期、四年長不可、老於經營者、栽彼刈、歲收無缺、葵田之利、簡直沒有止境的、農村的副業、要算種葵的首屈一指了、

新會葵扇銷流內外各地、遠至南洋羣島、年中輸出約達百數十萬元、扇品分精粗各種、其揀選葵心製成的扇、在扇面烙有花草人物、很爲美觀、中外人士、多數購爲轉贈親友、戊戌政變時、新會梁啓超先生、曾攜有葵扇數白柄、遍贈廿同年、所以新會梁新會的名、後來特別得人注意、製扇爲手工業之一、新會人靠他維持生活的、大約有三幾十萬人、因爲造扇的工作很輕快、老弱婦孺都可以勝任、所以家家戶戶、差不多都有人造扇、他的工具、只是一管針、一柄刀、手快的、每天可以造三二百柄、代價就有三幾毫子、一柄扇的成功、要經過幾重手續、最初是由葵樹截下來、削成一柄扇樣、在曬場上烘乾、再用硫磺薰過、由青綠色變而爲淡黃色、然後發交女工縫製、精製的用綫縫、粗製的就用幼藤、幾十年來、都沒有變更、或者利用機械、原因就是因爲靠造扇吃飯的人多、不需要用機械、以免奪他們的生活 葵扇向外輸出向由這些葵扇行經理、每年秋冬兩季就開始趕造、寄到外洋、差不多就夏季了、年中收益、是由葵扇行支配、葵扇銷流得多、人們的生活也跟着解決、所以有人說過、「新會種葵如種田」、這話說得真不錯

（八）會城內外的風景綫

我承認江門是個商埠、新會城就是一個較好的住宅區、因爲這裡地方大、而且幽靜得多、所以有好些人 在江門做事、他却在會城住居、天天搭幾十分鐘車趕去辦事、不覺得跋涉、這大約是住居興趣的原因、說到新會城、他原本和府城一般大、自從拆城開路以後、一條環城馬路圍繞着整個市區、江佛路的汽車、是由東門駛入、一直繞到西門、這裏有個新開公路的車站、就是接駁單水口的長途汽車了、所以住在新會城、交通上總覺得便利、說到風景、會城裏面雖然是十萬人家、但城內却不少樹木、而且有好幾座山、就是象山、西山 馬山等等、

先說象山、他是位在城的西南、大部份像城的輪廓、高出城墻、大約只有十丈八丈、山上曾築過幾座砲壘、所以還遺下幾尊生滿鐵銹的廢砲、最高處有座秋月臺、新會人都叫他做望月臺、在太平的時候、每年中秋、滿城士女都喜歡到這裏望月、從山頭遠遠望下去、便是銀洲湖、湖的形狀、好像一條翎帶、月亮出的時候、光綫射到湖裏、幻出一種絕妙的景色、令你詫爲奇觀、望月臺的意思、大概就係因此而成立、可是、這裏自從發生過空襲、城裏的防軍、便把這座秋月臺、架上一二挺高射機關槍、遊客便因此而止步、山上有個硯池、相傳是鄉賢陸象山的讀書處故址、這位陸象山、和宋朝的陸象山同名異代、他住在象山、所以把山名取做名字、象山本來是個公園、但沒有人料理樹木隨意生長、未免有點荒落的氣象、原因就是因爲戰事影响、現在呢、山上築有日軍的砲台、控制着城內外、將來憑吊、不免又增加許多戰跡了、

西山、在新會城的西北角、實在爲城邊的一座土崗、自從劃出做公園、山上種着許多花木、建設得有點規則、建築物只有一座閱書報的房子、後來因爲縣庫支絀、連這所閱書報處都不能維持、遊客也就因此而減少、說到風景、這裡可以收覽全城的一切、最好不過的、就是近晚的時候、在山上看看夕陽、散散步、因爲山上的路逕很平坦、不大需要費氣力、所以住近西山的人、懂得運動的、每日都來往幾次、

馬山、在新會城的北門、形狀活像一隻馬、山上種有多數紫荆花、紅棉開放之後、遍山都是紫荆、點染得像一羣蛺蝶、煞是可觀、山上有座馬山閣、幾年前才重建過、可是工料單薄得很、經過一場颶風、便損毀了一部份、但仍可以登樓、看看城內外風景、側面有座魁星閣、是舊式的建築物、閉着門、不許人入內、這大約因建築物過久、入去會發生危險的緣故、馬山的左鄰、是一所孔子廟、建築得很壯麗、裡面的樑棟、縱橫的都有幾丈長、可知這建築物、是如何地鞏固、

孔廟的正面、對正一條學前街、門外環繞着一條文溪涌、一度拱橋、一度石橋、就是交通的孔道、廟裏面還有個泮池、科舉時代、學子到此祭祀、就取遊泮的意義、左右是兩廡、供着七十二賢的牌位、以前是用木牌、自從重修以後、就改用石刻、建在墻裏面、可以耐久、正中是大成殿、供着泥塑的孔子像、足足有丈多高、據說、這偉大的孔子像、是由山東孔廟模仿得來、各處的孔像、都沒有這裏的偉大、後面還有明倫堂、尊經閣、已經由縣府撥給新會縣立中學辦學、改爲課室、只有孔子像仍舊坐着、（未完）

經濟新聞

暹羅米價昨市高漲
空氣作用又起毫餘

（本報專訊）本港洋米市情、連日空氣作用之謠言甚盛、又如安南米出口要討准人情、又如白米出口要加稅種種、以致市場中、充滿了起價之言、一部份買辦、受其催眠、竟作紛紛採購、以至昨日開出之舊儀暹羅米、再漲價一角餘、綠昨日仍未有米船抵港、祇有舊儀貨開盤云、茲將昨價、分錄於左、

（嘜頭）	（包數）	（每担成價）
青鳳白米	二六〇	八元四角五
紅寶頂米	二五〇	八元四角四
黃牡丹米	三〇〇	八元四角二
藍月白米	四〇〇	八元四角九
靑中白米	三〇〇	八元五角七
黃丈白米	三〇〇	八元三角七
靑海棠米	二〇〇	八元二角八
紅印白碌	一五〇	五元〇七
藍印白碌	三〇〇	五元四角五
又	一五〇	五元二角九
又	一六〇	五元一角四
又	二〇〇	五元四角二
又	二五〇	五元 角七

價格尚穩
海產到稀

（本報專訊）本港海產、連日各地到貨甚稀、但市情仍屬平常、皆因天色黯淡無光、且密雲有雨、各買辦意態倘慢、價格仍於定穩之中云、茲將昨沽各海味價目、分錄於左、

（產別）	（每担價目）
后海蠔豉	六十元零二角
蠔仔	卅五元
牛晒蠔	一百廿九元
	一百元至一百零四元
油尾魷魚	一百六十一元
魷仔	九十八元
中地	一百廿六元
鰽魚	二百卅一元
	二百卅八元
鰽仔	一百十二元
淵頭魷魚	一百八十二元
魷仔	一百十二元一六
	一百廿三元
大池	一百八十二元
中地	一百四十七元至一百六十元
中壘	八十一元至八十八元

生油市暢

（本報專訊）本港生油市情、自販家肯低卸以來、買辦對於採購、趨向頗般、連日成交之多、爲本月內之最高紀錄、查昨市仍暢、久未聞出之土榨牛油、昨亦有沽出、平所成交各油價格、仍旅疲挫、據某大油商昨對記者稱、「生油市勢、似有變化之象、緣上午沽出之價、下午有一二家略呈硬態、因水東生油、連日未有貨到、更以北頭貨已沽通許多、故多數販家欲將市轉回云、」茲將昨沽各油價列左、

土榨生油	九百罐	每担成價
又	二十桶	廿四元九角
烟台生油	七百罐	每担成價廿七元
坊子生油	卅八桶	每担成價廿三元六角
泗水生油		
LTH嘜	三百罐	每担成價廿六元九角
TGS嘜	五百五十罐	每担成價廿五元八角

申滙市上週一週間買賣市況表

（日期）	（牌價）	（買入市價）	（沽出數量）	（沽出最高價）	（沽出最低價）
九月廿五	三三〇	無盤	二百八十五萬元	三三〇	三五〇
廿六	三三〇	無盤	七十八萬五千元	三四七	三四〇
廿七	三三〇	是日上海放假本港休息	天		
廿八	三三〇	廿萬元價爲三四五	二百五十九萬五千元	三五〇	三四〇
廿九	三二〇	無盤	二百七十三萬元	三五〇	三三六
卅日	三二五	無盤	九十二萬元	三四〇	三三〇

英美滙市上週一週間買賣市況表

（日期）	（英滙牌價）	（買入市價）	（沽出市價）
九月廿五	一〇二八一二五	現貨入價爲一〇三一一二五〇	現貨沽出價爲一〇二
廿六	一〇二八一二五	同上	同上
廿七	一〇二八一二五	同上	同上
廿八	一〇二八一二五	同上	同上
廿九	一〇二八一二五	同上	同上
卅日	一〇二八一二五	二萬五千鎊價一〇三〇二五	現貨沽價一〇二

（美滙牌價）	（買入市價）	（沽出市價）
二四六二五	大金單入價二五九	現貨沽出爲四九三七
二四六二五	同上	同上
二四六八七五	三萬元價二五一二五	現貨先沽價五〇
二四七五	萬元一五一八七五	後沽價一五〇二五
二四七五	五萬元價爲二五二五	現貨先沽價二〇六二五
二四七五	八萬元價爲一五二五	後沽價二五八五一七五
	大金單入價二五五	現貨沽價一五八七五
		現貨沽價二五二五

金融行市

民國廿八年十月一號　禮拜日

[illegible]

娛樂消息

—本港—

娛樂	（西片）蘇彝士
皇后	（西片）鐵馬英雄
東方	（西片）[illegible]
國泰	（西片）小東西
中央	（中片）孤島天堂
西園	（中片）過江龍
新世界	（中片）一曲魂銷
香港	（中片）[illegible]把鎗
長樂	（中片）三戲九龍杯
九如坊	（中片）孝子[illegible]
太平	人壽年劇團（日）停演
高陞	錦添花劇團（夜）七龍虎渡姜公（日）停演
	（夜）紅俠
利舞台	（中片）鍾無艷

—九龍—

平安	（西片）鐵馬英雄
大華	（西片）天涯尋芳蹤
景星	（西片）瑞士小姐
油麻地	（中片）火燒少林寺
東樂	（中片）火燒少林寺
明星	（中片）女兒香
旺角	（中片）黑夜煞星
彌敦	（西片）雪姑七友傳
北河	（西片）雪姑七友傳
新九[illegible]	（中片）神燈
文明	（西片）雪姑七友傳
光明	（西片）雪姑七友傳
普慶	（中片）萬里行[illegible]

太古輪船公司告白

啓者本公司常有堅固快捷輪船開往下列航線

（甲）汕頭、厦門、上海、青島、烟台、威海、天津、
（乙）廣州灣、北海、海口
（丙）海防
（丁）西貢、暹羅
（戊）石叻、巴生、庇能

貴客附貨請問車打道一號本公司總寫字樓或德付道西五號本公司分局詢問 一切船期請到德付道中一百廿七號南泰板記定位是荷

華人總經理莫慶鏘 分局司理蔡慧一 謹啓

[illegible]輪船公司船期

啓者本公司現有堅固快捷輪船

福生 往神戶天津
和生 往上海烟台大板
永生 往汕頭上海
阜生 往汕頭海防
泰生 往海防
浩生 往神戶大板
怡生 往汕頭上海
裕生 往海防
老架 往山打根
泰生 往汕頭上海烟台天津
源生 往星架坡庇能吉打
明生 往汕頭上海
永生 往海防
和生 往汕頭上海烟台天津
貴生 往汕頭上海
德生 往汕頭上海
澤生 往汕頭上海烟台天津
格生 往汕頭上海
茂生 往山打根

貴客購買船票及定客位請移玉到干諾道中門牌五十號本公司客務總代理永茂生記接洽是荷

凡[illegible]

電話二零五三 濱甸公司啓

德記利士公司船期

新加門 [illegible] 前往廣州灣

德記利士公司謹啓

◀第一四一期▶

尖兵

蘇俄在幹什麼？

超•

蘇俄在與英法談判時，突然與德國簽訂不侵條約，接着還有一批「蘇聯軍事代表」到柏林，於是希特勒就拒絕了英法的最後通牒，而歐戰爆發了。

歐戰正在展開的，波蘭軍在東線奮力抵抗，在這時候，蘇俄突然毀棄了蘇波不侵條約，進兵侵略波蘭，在德蘇夾攻之下，於是波蘭被瓜分了。

蘇俄與德國瓜分了波蘭之後，又有莫斯科會議，又有所謂蘇愛互助協定；波羅的海與巴爾幹半島諸小國，莫不慄慄危懼，歐局的糾紛，由此又加深一層。

第三國際的黨徒，於是認爲替蘇俄辯護的好機會到了。據說，這是「蘇德在東歐的鈎心鬥角」。

「鈎心鬥角」，也許是的，然而何嘗不是「狼狽爲奸」？說史太林玩弄希特勒，何嘗不可以說希特勒利用史太林？

其實，這是顯然的，蘇俄所企求的，是挑撥戰爭；要挑撥戰爭，局勢愈複雜愈好，糾紛愈多愈好，戰爭的範圍愈濶愈好。蘇俄與德國狼狽爲奸，在幹什麼呢？就是這一套。

游擊隊的新式反攻

魯英

游擊隊畢竟是智識優越？想想勝人？竟能在國家垂危的現在，發明了這一種新式的反攻戰略，這戰略的優點，是在能夠保存實力和避免犧牲的條件下，破壞日軍的後方，奪獲大量的資財，這種盡善盡美的發明，以游擊隊之力，又曷克臻此？

據說游擊隊發明這種新式反攻的動機，是爲着瞰飯的地方，在能力去將它克復，但又不甘眼巴巴看見自己的利益，讓別人攫有，於是才有這種戰略的發明。

現在這種新式的反攻戰略，已經在順德大良開始試驗了，爲着反攻的主要點，是以驅逐淪陷區裏的民衆，焚燬淪陷區的市場爲目的，所以反攻的結果，計毀損市民的貨物數十萬，擄去價值逾萬的當地富商十多名，焚燬宏偉的商店百餘間，日軍呢？却沒有死傷的發現，就因是他們採用避實就虛以保存實力的緣故。就這次反攻來說：在游擊隊的方面，可算是成績優美，既可以獲得巨量的資財，來補助經費，又可以焚燬百多間的商店，以減少日軍的收入，戰略的高超，建功的偉大，眞是猗歟優哉？

爲了這段新式反攻的事情，許多的報紙大吹大播的登着：「廿二日游擊隊曾一度克復大良，并焚燬樓房誠十餘間，將大良街市一帶防禦工事盡毀……」，其實據我們實地調查，游擊隊們爲着保存實力，並沒有向南門一帶，佯作猛烈攻擊，不過小小的地方，有關閘而已，試看南門附近的店鋪，被焚燬的是一戶接一戶，這便是一個鐵證。

往事回瞻錄（一）

田含郎

（一）做卜式録

自前年「七七」事變，中日戰事爆發後，華南方面，亦掀入非常狀態，如各地加緊訓練壯丁，各機關團體組織「募捐隊」，「宣傳隊」，「救亡歌劇團」……不一而足，且又有由政府規定標語，發給各團隊到處標貼；此等標語中，有一値得我們談談的是：「不爲岳飛，當爲卜式」；當日的我，對於國勢也不很明瞭，共黨的假面具無從窺破，因之，懷着一腔熱血，存着「國家興亡，匹夫有責」之觀念，無疑當然不能出錢，有一分力量就得出一分力量，於是乎加入不少「募捐」，「宣傳」……的工作。也曾落鄉做過三晝夜的「救亡歌劇」，於此三晝夜中，未曾稍事休息，常至「力竭聲嘶」，幸得那時的「卜式」還多，捐款的成績也不算壞，什麽慰勞傷兵中，也能捐得數百元，不能不說「難得」。如政府又能善用此款，亦未必不能補助於萬一。可是，力是出了！錢，是捐得且已呈繳政府了，而廣州失陷後，却要受人責駡說：「你叫做『卜式』。」我已是爲蹈計從了！但我却要問問你，廣州爲甚麽不戰而失呢？我們捐的錢你有呈繳政府嗎」？咳！黑狗得食，白狗當災，這也不計，橫豎出力是不害本錢的，捐款是有政府收据的，祇怨他們出了錢才服氣！我現在才知做「卜式」確難啊！

片鱗碎羽

雄•

有一美籍記者曾詢一中國農人曰：「你對於抗戰的感想如何」？他却毫不遲疑的答道：「抗戰嗎？兩年多了，我們那天不是在捱餓！我們還不是一樣的被剝奪，這也沒得說啦！祇怪自己命不好」！

陣綫論天天的高喊；全民抗戰，動員民衆，據他們解釋上的！祇要民衆能垂手貼耳，供他們宰割，他們必能打倒日本的！這就是抗戰八股中的眞理。

○○○

德國侵略波蘭動員百數十萬大軍，以餓虎撲羊的姿態壓境，波軍雖英勇地節節抵抗，但衆寡懸殊，失地頻頻。在旁忱忱虎視的蘇聯看得眼紅地，忙揮動大軍，向波軍進擊，以圖分羮，希特勒聞訊伸出兩個大姆指頭，連聲讚曰：「老斯眞可人也」！此可謂英雄所見畧同！

○○○

在淪陷區裏由地痞無賴烏合之衆，組成的游擊隊，常聚衆闖至民居，奸淫，搶劫，放火，殺戮，做成種種慘無人道的恐怖！以春秋的筆法論定之，他們這般掛羊頭賣狗肉的强盜，是罪不容誅的，但他們在老共的眼光看來，却是大大的功臣啊！

○○○

世界二次大戰展開，軍需原料價格飛漲，尤以鎢鑛更缺乏，起至三四百元港幣一担。內地防軍紛紛採辦出口，一日間有獲利至四五萬元，面團團作富家翁。島有先生曰：小百姓走私鎢砂着了便槍决，軍隊幹這勾當，却是天公地道！

○○○

有人說；做了幾個月的保長，便可藉徵兵來扒一筆八千！舊新居；討小老婆；然偉人！小百姓們給人家當一天辛苦，雖飽亦不可得！毋怪發國難財爲今日謀生的捷徑，國難官多如糞坑中之蛆！

最近批評家說；和平好象暮鼓晨鐘！牠把全國國民抗戰的迷夢驚醒！老共的迷魂藥失了彌縫到無可彌縫，還急呼打下去！冷不防他們的祖國蘇聯却把他們丟掉，醜都丟完了！

○○○

老希在但澤廣講，又用眞的恐嚇口吻，向英法放炮！聲言將施用一種驚人的武器，以求得軍事上的勝利，此和老共的不撓戰下去，就要巴給日本，萬劫不復了！可謂異曲同工。惜哉！西洋鏡給人拆穿，不値一個銅板！

舊夢

程鼎州•

記得我在某校任敎的時候，同事徐何葉諸君，均甚相得，而特別難忘的，是一位女同事善媛，在某一次週會，由我担任時事報告，我曾對學生說：『由於中日戰爭的慘酷情形，已把中國整個社會的和平生活破壞了，除非從速結束戰事，否則整個社會的和平生活既遭破壞，則我們這小角落的和平生活，也終於不保的。』

我對學生所講的話，猶在我的耳邊，但不到沒有十天的光景，一陣砲聲便把我們驅散了。各同事各成爲天涯地角，生死不知。直至最近，經過輾轉的探查，方才得到關于各同事的近况：徐君走回他的老家西樵去，今春西樵大鬧米荒，他的家境很窮，險些他要餓死，現在還是一籌莫展，困守家園。葉君逃至韶關，四月間被飛機炸傷右腿，醫了幾個月才愈。何君原籍是江西某某縣，那地現正被紅軍盤據着，形成半邊區性質的地帶。何君過去在該縣中學讀書的時候，曾幹了不少反共的功夫，他這次回去，被從前敵對過的共黨，挾嫌搆陷，把他關在縣府監牢裏，他未來的命運，誰也難料的，還有一位善媛呢，更是令人望穿秋水了！直至前幾天在路上無意中遇着她的一位同鄉的姊妹，然後知道她和母親兩人歷盡多少艱險難阻，才得投奔到菲律濱她的姑媽家裏，這是年頭的事情呢。我已經飛信去問候她的詳細狀況，現在還未接得她的回音，我掛念她的心情，依然沒法丟下的。

我個人飄泊到這海角來，如今又是一年秋了，前天是中秋節，晚上微雨霏霏，天空滿佈着層層的陰霾，月兒也和我們一樣不能會面。我獨自走到街上亂跑了片時，然後站在海濱悵望了一會，忽然一幕去年的舊夢，重復排徊在我的心頭，使我越加悵惘起來。便又走回一個小到鴿籠似的房子，躺在床上，精神恍惚，茫茫然不知去到何方。似乎忽而到一座建築宏偉的碼頭上，只見一艘大郵船緩緩泊近岸邊來了，許多乘客擠擁落船。忽而淑宜竟於人叢中出現，我一再望去都不錯，她挽着一個精緻小巧的皮箱，姍姍踏上碼頭來，一種溫柔文雅的笑容，重復由我的眼睛傳入我的心裏，我不禁歡喜若狂，即上前去迎接她，連忙問她道：『怎麽回來這樣快的？令我喜出望外呢！』她一雙比秋水還要澄清過的眼睛，輕輕在我臉上一掠，然後微微含着笑道：『去時不是對你說過麽？「那天恢復和平，我便那天歸國。」程君！你應該是記得的！可喜今日和平的大功告成了，我那有不立即回來之理。』我携着她的手，沿着堤邊前行，兩人只顧細訴別來的情況，却不提妨後邊的汽車嗚然鳴着響號，一來，心一着慌，睜眼一看，原來自己仍舊躺在床上，而所謂汽車，乃正在街外駛過，太陽照滿一個房子，我在想道：『這又是一個舊夢啊！』

茶餘飯後集

壁文章

杜鵑•

前天，吃了飯，在家裏悶得太無聊，乃信步逛街，偶然的走過一間破爛屋子的側邊，在粉白的壁上，發見如此的文章：

——長期抗戰戰到何時方了結？
最後勝利沒有實力不可期！

上面的是用黑鉛筆寫的，再看下去，更有拿火炭寫的，筆迹有若兩人，大有與之拍和的用意：

——戰到你死我也死中國亡掉方了！
勝利站在陰司路上等候着來臨

我讀罷，舉目四顧，看見這屋子側邊的靑草路上，三三兩兩的許多勞苦大衆，坐着或臥着在那裏乘涼，我定神凝想，這兩位作者非親嘗過抗戰的苦頭，怨恨的情緒，無處可洩，是不會將這樣的文章寫在壁上的！

記得某一個著名新聞學家說過：一個善於採訪新聞的人，一定要坐三等車，宿下等客店，這無他，是叫人深入勞苦大衆隊裏去吧！

現在我說：一個高明的政治家，一定要住在或常到平民窟裏，才能透視政治的實情！

比如要透識中國目前民衆對於抗戰的實情，若果祇拿那受過第三國際洗禮的人的言論態度作標準，這不夠得不到眞確的事實，而且不難跟着幹出「自欺欺人」的勾當呢！

先先香口糖

美國出品

先先香口糖三大特點

適口：此糖用上等香料配製不寒不燥香甜可口

功用：提神醒腦清潔牙齒止渴生津辟除口氣時時含之有裨衛生

價廉：紙包裝每包一毫可供數十人之用

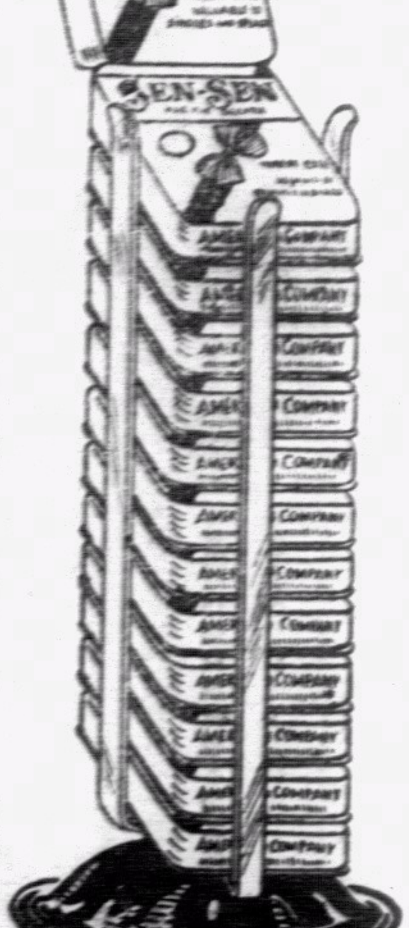

各大公司藥房糖果店均有發售

象牙梘

美國製造

爲父母者注意

嬰兒皮膚幼嫩異常如保護不得其法每易發生皮膚病殊有碍兒童健康請即購用美國象牙梘每日爲兒童沐浴不獨可使其皮膚嫩潔香爽且能使嬰兒身心感覺樣之舒適此誠兒童之恩物家庭中必備之品也

象牙香皂　品質優美

輕能浮水　價極相宜

各大公司商店藥房均有出售

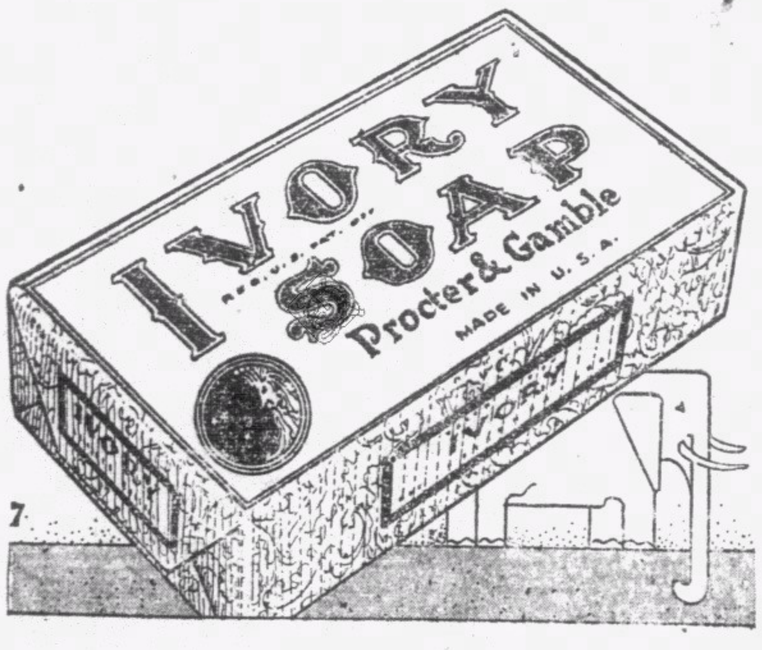

招考特務員疑騙案 法庭今晨正式提訊

投考男女昨在港僑中學會商應付 警探駕衝鋒車到場監視發生誤會 劉爲立驚惶畏捕躍樓受傷

渝府參謀本部在港澳招考特務人員事、前（卅）日爲開考日期、未考前爲投考生二百餘人、認某人有冒名行騙報名費嫌疑、乃將招考辦事處收欵人某甲、扭解中央警署扣留、事發後、各方頗爲注意、至昨晨仍有未明底蘊之投考男女學生三百餘人、到港僑中學投考、迨查悉內情後、乃與投考人代表黃鐵華等、舉行臨時會議、商討應付對策、詎正會商中、竟誤會到場維持秩序之警察爲拘捕、紛紛走避、投考青年男子劉爲立、竟跳樓受重傷、發生慘劇、至本案被拘人某甲、已定今晨十時提訊、個中眞相、屆時自有揭示也、

各生會商善後辦法

查疑騙案係于前日揭發、事出偶然、當時在場知情學生、不過二百五十餘人、而投考學生總數、則達千人之衆、故未知其中原委者尚多、昨晨乃有男女學生三百餘人、依期赴考、迨由前日舉出之學生代表黃鐵華等申述發覺經過後、各生乃即開臨時大會、商討應付及善後辦法、時爲午前十時、會中一致認定所謂參謀部招考者、爲疑似之騙局、必須澈底查明、並即推定黃鐵華、鄧炳坤、歐陽鳳城、李岳山、陳炯標、黃佩秋六人爲學生代表、專責進行此事、

警察突到疑爲拘捕

記當各學生正在開會時、突有大隊中英印警、乘巨型衝鋒車馳至港僑中學校、且逕入學校二樓課室、在開會中之各生、聞訊、驚惶萬分、秩序爲之大亂、初以爲警察到場拘人、實則警察到場乃不過以各生於非常時期中、未得特准而開會、乃到場監視而已、但其中膽怯之青年學生、竟紛紛向樓外逃遁、更有向窗口外走出、意圖逃下街中者、記者到場時、仍目睹有多人奪門而出、又有衣華麗西服之青年男子三人、沿二樓窗外之欄杆而行、狼狽之情、於此可見、

一生畏捕躍樓重傷

於紛紛逃避中、有一投考青年學生名劉爲立者、乃竟從窗口向街跳下、官受重傷、右手及足均已折斷、然猶能出聲呼救、并述出姓名及居址、該少年約廿二三歲、穿白斜布裝衫褲、慘劇發生後、警察立電十字車到場送劉入院、並彈壓各生、各生既知非到拘捕、乃告安然、秩序乃由紛亂趨於安靜、會議亦散、及十時半、各投考生亦紛自行離校、警察乃偕同黃鐵華等六代表、到中央警署存案、

黃鐵華談事變經過

記者昨午於慘劇發生後、晤該生代表黃鐵華等、據談、彼等此次爲投考祖國而報名投考、詎最近發覺所謂投考主持人致各生開考通告、有定上午八時者、有定下午八時者、時間不一、措詞亦異、學生等不期發覺此中疑點、乃彼向所謂主持人某甲提出質問、詎某甲支吾以對、難圓其說、余等乃再索取憑證、某甲更無以應、各生更爲詫異、再詢之港僑校長李達人、能否保証、詎李校長不惟不保証、且舉出借校及索取憑証不得之經過、各生乃扭解某甲于中央警署、此爲卅日之經過、詎今日（一日）乃發生此不幸事件、至如何善後、惟有悉任衆意云、

李達人談揭發經過

又據港僑中學校長李達人語人以本案揭發經過、據稱、該校自借與自稱爲「中央參謀本部招考特務員辦事處」後、直至星期六日、越一日即爲開考日期、而仍未見該辦事處主持人某甲、對開考前工作、如印發試題及延聘監考員等準備、渠乃提出向某甲質問、但某甲支吾以對、未得完滿答覆、而一切考試準備手續、亦無誠意進行、不禁頓起疑心、但仍未敢遽行揭發、祇暗中偵查監視而已、是日午、某甲適因事外出、而旅居南屏酒店之某乙、著人送信到校、函內有謂、「一至不得已時、則草草考試了之」等語、始知係爲騙局、乃致電警署報案、旋有警察抵步、將某甲扣留、並在某甲身上搜得現欵百餘元、據稱、其中有七十餘元、爲投考者報名費云云、

山頂道附近 綠陰深處發現女屍

屍身僵臥草叢中疑被人謀殺

昨日下午三時一刻、山頂道附近叢林中、發現一青年婦人屍首、疑屬被人謀殺、查發現者爲西人金馬達氏、彼當時適于傍道散步、徐步上山頂道、當行至距離山頂道約二百尺之邊、在道旁樹林中、發現有一婦人屍首、僵臥於道旁矮樹中、雙足下垂、死者年約廿八歲、身穿黑布短袖衫、紅藍紫三色細條內衣、白色柳條褲、髮蓬鬆、所穿木屐、遺棄地下、發覺後、疑屬被人謀殺身死、金氏發覺後、即致電中央警署報案、警方據報、即派出專員到場查究、將死者及案事地點拍照存案、乃召集將屍首昇送驗房剖驗、死者被殺原因、警方在加緊查究中云、

不因時局影響低落

本港物業價格 交易較昔畧減物產按揭反增

月前因日軍之進駐邊境、本港形勢、頓呈緊張、繼而德國侵畧波蘭、又引起歐洲大戰、本港一般情形、均受時局影响、糧食價格、因航運困難、有受打擊、市價飛漲、而港中居民、在當局勸諭之下、多轉返內地、因而空樓日多、至物業價格、一般人多以爲亦因時局影响而低落、但據物業經紀會中人稱、本港物業價格、尚不如一般人士所推測、日前香港置業公司、有樓宇數幢、公開徵求顧主、一般出價低於本年八月以前者、均告失敗、可見本港物業價值、並不因時局影响而致低落也、至物業交易方面、則以富有者均存觀望之心、而炒家之流、又恐難以乞利、故賣無成交、較八月前累減十份之三、但按揭則反較平昔爲多、原因大約爲一般中上之小資產階級、既不願將物業放出、而又恐一旦爲戰事影响、遭受損失、折衷辦法、則爲將物業按揭現欵、故迺來各按揭按揭之律師樓、均甚形忙碌云、

徵求輸血 應徵寥寥

本港醫務當局、前爲準備戰時救護、特發起輸血運動、徵求港中居民、自動輸血、查自推行以來、截至目前止、已有一百六十四人、致函當局、自願輸血、應徵者多屬外籍人士、華人尚未有踴躍應徵、至當局此次徵求輸血人數、原定名額爲一千五百人、距離預定數目尚遠、故仍在繼續徵求中、應徵資格以年在十八歲至四十一歲爲限、惟超出此年齡而仍自願應徵者、亦無不可、輸血共分○AB及AB四種、每次至少共同抽血四十安士、惟一年內抽血次數、祇能舉行二次或三次云、

防空處定期 撲彈演習

本港防空當局現定期本月六日、在工務局舉行撲滅燃燒彈演習、凡服防空訓練員及民衆、均可到場參觀、演習時由防空總監施伯堅氏指揮、先將一燃燒彈、放進一指定之木

鞋童子被毆斃命

前晚九時五十分、德輔道中銀龍酒家門前、發生擦鞋童子打架、弄出人命案、事發時、有小童十仔（十一歲）與同侶洪仔（十四歲）因口角動武、時另一小童混名光頭燦、見兩童鬥毆、趨前作魯仲連、詎十仔之兄阿棠、上前干涉、光頭燦以棠無理干涉、雙方遂因事衝突、打作一團、光頭燦連被阿棠毆擊數拳、重傷內部、倒地不起、棠乘機逃去、時有華警聆耗馳至、即電十字車將傷者送往瑪利醫院救治、延至深夜十一時、卒因傷重斃命、警方現查緝阿棠歸案云、

失去巨欵 傳中國銀行

據昨晨英文星期日報載稱、中國銀行港分行發生存欵庫失去巨欵案一宗、傳說所失欵項約三十萬元國幣、惟確實數目該行當局未經證實、警察當局現已積密查究但仍未有頭緒、查此項消息傳出後、引起社會人士極端注意、記者昨向中國銀行經理鄭鐵如氏詢問眞相、據渠對記者正式表示、謂完全不確、並無此等事實云、因此眞相如何、無法得悉、

祭唐紹儀 馮紳香泉等

本港消息、故中央委員唐紹儀氏、於去年九月間、在滬寓遇刺殞難、前日（三十）爲唐氏逝世週年紀念、其公子唐榴及婿諸昌年等、假座居士林設奠、有港紳馮香泉、暨其親友等多人、前往致祭云、

天氣報告

昨日下午五時廿五分、天文台發出報告如下、向東之反旋風現正吹過中國中部及東部、其附近有緩和之低氣壓已伸至呂宋島之西、今日本港東北風、或有微雨、昨日溫度最高七十六、最低七十、

接體育版

夏令籃球 雨中頒獎

華雄體育會第三屆夏令籃球聯賽、昨日舉行頒獎典禮、觀衆二千餘人、極一時之盛、冠軍隊虹虹先與華雄作表演賽、上半時完、冠軍隊以投擲較準、以三十八對二十之比佔先、休息期中、舉行頒獎典禮、時天適下雨、但大會仍照原訂秩序次第舉行、精神殊形良好、球員們鵠立場中、觀衆二千、亦不忍去、首由賽會主席馬兆華報告比賽經過、次由會長馬心嘉致詞、畧謂夏令籃球今年爲第三屆、在技術上、精神上、與及數量上、都一屆一屆的比前進步、皆由各同志努力與及各健兒之合作、乃克臻此、今天論功行賞、希望勝者亦不可自滿、敗者亦不可自餒、須知體育的眞正目的、是練就強健的身體、在平時可以發揮優秀的勞働力、隨由記者公會體育指導員黎之朋、及大會顧問鄭德志女士致詞、乃行頒獎典禮、冠軍虹虹得永遠保存銀盃一座、副會長子飛報告、季軍[illegible]、亞軍勵行、各得橫額一面、另冠亞季隊員各得[illegible]章一枚、頒獎[illegible]、大雨更越來加大、以場地[illegible]、各球員勢難繼續作戰、下半時比賽乃告取銷、[illegible]全體相[illegible]至許始盡歡而散、附錄昨表演賽個人紀錄如后、

（虹虹）	射	罰	犯	分
麥繼炎	五	○	○	十
吳立華	四	○	○	八
蘇得勝	○	○	○	○
吳宜照	三	○	○	六
陳振明	一	○	○	二
陳兆祿	六	○	○	十二
共三十八分				

（華雄）	射	罰	犯	分
余兆堃	三	○	○	六
洪孝泰	○	○	○	○
梁杰富	四	○	○	八
鄭旭堂	○	○	○	○
余瑞欽	○	○	○	○
黃佐德	一	○	○	二
梁松	二	○	○	四
共二十分				

小型球

△得法小型足球隊、原定昨晨與必地利隊及白雪隊、分別在修頓球場舉行競賽、惟因時間問題、致一場不獲舉行、後與白雪隊競賽、與公成杯冠軍隊必地利作賽、雙方表演頗見緊張、對于攻守亦能頭頭是道、酣戰結果、得法隊以三比一、凱而旋、茲將雙方球員列下、

△得法隊 陳炳華 張戩新 黃森 焦仁 郭基根 陳炳賢 李惠林 陳偉強

△必池利 林成貴 張壬貴 譚伯根 謝金石 蘇兆祺 黃錦祥 潘立新

△藍鷹社昨日與勵志社賽于修頓園、雙方演出可觀、勵志社三關聯絡甚佳、幸得黃明一虎當關、門將逃勵、亦救球不少、前鋒失常、亦多將遜、雙方各無勝負、握手言和、陣容如下、

△藍鷹社 何逖勤 黃鍾和 趙毓 李嘉禾 陳炳賢

△世界隊于明晨六時半、與自良小型球隊競賽于修頓場、屆時雙方精銳盡出、定有看頭也、雙方陣容如下、

△世界隊 明 何少強 陳炳興

△自良隊 富恩 黃福 黃森 黃洪 梁漢 焦仁根 陳偉才 陳頌賢 黎頌新 張[illegible] 陳華 巫春霖

△心嘉杯亭嘉杯比賽、定于今日下午五時半、在修頓球場作友誼賽、雙方實力相埒、屆時定有一番劇戰也、 潘[illegible] 楊繼良 鄭庚發 張王貴 太平隊 鄭錦波 曾錫昌

△洋務工會小型球隊、定本月四日下午三時與告羅士打酒店工友足球隊、作友誼賽于加山工業球場、兩隊球員如下、 羅奥 陳惠境 黃煥 關煥 朱冠倫 曾志明 朱容 陳鴻光 何少倫 劉劍鳴 文鑒波

△告羅士打 吳玫 劉祖球 黎甜 蔡義 李廣 萬啓瑞 袁培基 潘仕良

△漢英會昨日以三比一勝A組小型隊、漢英陣容如下、 陳泉 呂讓根 梁于修 劉文光 莫輝才 李堅昌 李達三 夏梓洪 區全

南遊日記

陳德輝記

△八月廿六日

泗水中華隊爲爪哇各地冠軍中之冠軍隊、實力雄勁、不可一世、吾人今日遇之、非謹慎從事、勢必不能應付、先發制勝矣、記是日出場戰將名單如下、

包家平 / 李國威 宋靈塋 劉松生 / 麥兆漢 劉慶才 李惠堂 / 馮景祥 陳鎮輝 楊水益

中華球場設備極宮麗、聞該場建築費耗數萬盾、純由我國僑商捐資建設、落成後現屬冠全爪、亦可見我僑胞之熱心體育矣、下午五時、我與中華隊開始接觸、我方先得地利、著著進攻、觀衆有爲中華隊助威、亦有爲中華吶喊者、在吾軍猛攻中、忽見水益傳中、兆榮接應得宜、乘機猛射、先開紀錄、不五分鐘、余又得機再勝一球、遂以爲此後一帆風順、更無窒礙矣、不意中華隊愈戰愈勇、連失兩城之後、即大舉總反攻、我方腹地滿城風雨、險象環生、無何家平失機、爲對方左輔猛射入網、以二比一完上半時、我軍先佔優勢、易地再戰、吾人猛烈總攻、奈敵閉門不納、屢救危球、不然大局早定矣、對方乘我再鼓即衰之勢、又施反攻、兆榮拒敵負傷、榕生入代、兆祺又氣力不繼、乃調左翼松生代右中衛、水益改充左翼、廣森出場充右翼、陣勢一變、然仍無法取勝、最後竟晚節不保、再失一城、以二比二造成和局、

△廿七日

聞香港局勢緊張、諸同志多鬡然有憂色、惟祺仔處之泰然、迨樂不思蜀矣、上午惠堂談及今日球戰對手爲泗水選手隊、亦即爪哇埠際賽之亞軍隊、實力未容忽視、莫領隊乃擬定今日出場人選如下、

張榮才 / 李國威 宋靈塋 / 侯榕生 劉慶才 / 梁榮照 劉松生 李惠堂 陳鎮輝 馮景祥 楊水益

午膳後、諸同志多伏案作家書、獨佛爺松生酣然大睡、蓋連日疲勞、有以使然也、下午、四時又半、吾人戎裝乘巴士向球場進發、五時正戰幕即啓、對方中鋒技術良佳、頭足俱臻上乘、慶才遂加以嚴密注意、亦步亦趨、一方面惠堂指揮三軍、景祥担任聯絡、兩翼包抄得宜、余則居中策應、戰亦有聲有色、頗得觀衆好評、爲全場以榮才靈塋表演最佳、結果我以五比○大勝、建功者計水益兩球、景祥惠堂松生各進一隻、

李永良無痛脫痔 先農院右鄰第三間（電話二六三七零）神效無痛脫痔膏每盒壹元

本醫師全用王道藥脫痔瘡不用刀割線綁自然乾枯脫落永遠斷根全無痛苦保無復發（男告白到診免費）

陳麗生 專醫 女界痔症 醫務所大道中二六四號二樓即中

女醫 廖慕英 專手接生難產婦兒各科并設留產房舍 醫務所灣仔門牌第馬路八十六二

鳴謝崔亦良醫師 妙手治愈肺癆咯血症

余患肺癆咳嗽將及一載、並咯血、胸脇不舒、呼吸短促、生命已瀕危境、幸際此生先生醫治、以四代祖傳之秘方施以藥果、乃得四月病愈、崔亦良先生醫治肺癆深悉其術、一月而功效大著、特登報鳴謝以告同病者焉 ▲大館角旺老館上海街六五一號▼ 電話三二三五四 文揚借任福生 多男茶樓

通京露 婦科□京不孕腹痛及小便刺痛 廣州廿年婦科專家歷任官立醫院產婦科主任任夢愈 凡久不受孕或生育過多意欲避孕或小腹痛均能迅速痊愈若有孕及□京的苦事食過紅花貼過麝香仍不通者本醫師包平日內安全爲之解除絕無絲毫後患 每瓶式元 診所：皇后大道中即中央戲院右便式百六十四號二樓 電話二六三七○號

香港報界公社啓事 啓者本社是月份輪值華字日報主任各界送登稿件請逕投中環善慶街本社爲荷 中華民國廿八年十月一日

空軍劉保生得「李子飛」骨科醫師──治愈鳴謝詞

□擲病傷保生受命出發廣州抗□不幸爲□槍傷恐落殘廢而走歸隊後創益痛病益深袍澤以保生必不能免於一死也幸同袍將其負若曾受□創爲李子飛先生醫愈因介紹延聘內服外敷經旬遂愈保生所餘之年得以繼續效命國家者深賴子飛醫師所賜因舉其崖略用以告世並具一扁「功高良相」爲頌 劉保生謹啓

李子飛先生醫務所 香港大道西三六九號電話二八三四二 旺角上海街六七七電話五六一零七號 醫生到港廣大道中二八一號德善堂藥行 電話三二三六○

廣東行政特務專員兼保安司令 鄧彥華 爲「李子飛」骨科醫師頌

「李子飛」 家慈跌斷手骨屢經治療迄無成効呻吟牀蓐其痛苦狀難以筆墨所能形容其萬一也適空軍同袍劉保生君言及知「子飛」先生爲當代跌打醫師之良者因延之治療以叉光鑑察知確爲跌斷純骨病情既悉遂按其治療程序施以藥投之不四旬而病乃霍然其傷處不因復續手骨而有不便之處噫世之跌打醫師每每自命爲能者多耳鳴見其能斷症用藥之神者哉 家慈因身受其惠而表章以成馬蹬修之際特「子飛」先生爲誠內顧之長者更有德無表矣謹具匾額「骨科之雄」以爲紹界社會人士延得跌打者知所延治也 鄧彥華謹啓

較剪嚤 免晒白鞋帽粉 每瓶二毫 各處有售 總發行香港皇后大道中三八號電話○七二二八

孕的問題 捷法解決 國府註冊全科醫師婦任產科敎授 大佛醫社 主任醫師任夢愈 女醫陳慈雲 婦科外科腎病 本醫師出身嚴正廿年經驗抱慈悲之心廉價根治 婦女久不受孕或孕育過多無法避孕月□不來似孕疑孕血龜肉瘤雖歷時數月屢服紅花歸尾麝香仍未通者均有捷法即日安全解決担保包達目的 立即通京水 每瓶式元 社址：中環電車路二十八號二樓 電話二八二二四（剪告白來贈診）

愛蘭止咳露 止咳除痰 防遠年咳喘 激大瓶底除清肺 藥店均售一元

印度專門眼科老哥霖摩顛 盲目十年 包醫痊愈

敬告患眼者注意 近有假冒諸君祈爲注意

敝局在省港開設專醫眼科醫局凡二十餘年爲各界所信仰到門求診醫愈者不知凡幾皆影存異像以留紀念患眼諸君來本局診症者可一一見矣請君診症本醫師用中國言語解釋明白請認明本局名稱地址爲荷（醫務所西營盤電車路一百五十九號）凡禮拜日剪此告白不收診金

南華日報 南華體育 體育專刊

昨加山麓足球義賽
鐵軍南華壓倒港聯
南華諸鋒擅射結果四比一

醉漢

「不怕不識貨，至怕貨比貨，」日前越南客軍來港最先三戰，每次看客都不多，總共門票，收入祇一千五百餘元，比起昨天南華對港聯之義賽，眞相形遜色，可見得「貨式如何」，球國迷民，心裏自然明白，田立發告訴我，「這次門票收入共一千四百四十七元三角」，成績端的不錯，而以此次收入數目，亦可大約估計到看客多少，

昨戰南華的陣線，未算是理想的編排，因爲李天生，馮景祥缺席，遂未得謂爲完整，尤其李惠堂少去景祥之輔助，有時不免感覺勢孤，故他所得活動機會，祇多恃黎兆榮方面供應，陳德輝居右輔職，畢竟不慣，演不出他原有的本色，所以前線的聯絡並未臻佳妙，惟下半時的最後廿分鐘內，則有較好狀態，所獲四球，以惠堂第一射最富有技術動作，兆榮射入第三球，乃巧碰機會，羅斗文所射第二，四兩球，角度好，中得極美觀，

平心而論，港聯表演不錯，推進之勢，實活動於南華，但攻勢的最後一着，無甚把握，除了侯澄滔一射中鵠外，雖矯捷如荷息，多次攻門，均不得其門而入，同時荷息太過側重個人表演，未能共同合作，獨盤獨射，顯然貪功，所以個人表演雖佳，而無利於一隊，實不足取，

開賽後七分鐘，南華先失一球，此時南華祇十人應戰，右中衛一職空無人守，所以穀那善於鑽營的侯澄滔，一箭中要害，後來郭英祺加入作戰，雙方遂演成攻守均勢，雖情形非十分緊張，倘悅目可觀，

昨戰可注意的是四個翼，俱係華人，而五球之中，則有三球是翼射入的，此足証明我華隊之翼材，出類拔萃，紀逃戰情如下，

五時已屆，南枝人馬，相繼登場，細細一看，南華陣裏、前線不見馮「二叔」後防少了李「天王」

嘀子一鳴，南軍角逐，「球怪」居中指揮，「佛爺」與斗文聯騎而進，這邊小鄧，德輝尋路便鑽，覓成果然了得，一脚傳出，港聯便下令進攻，南華中衛線只得兩將，榮照靈坐苦苦力纏，國成與紹漢包抄，及將來軍殺退，

港聯以衆臨寡　荷息得亞滔切中　在廿碼處打門，怎透得過均幹妙手，鍾勇森又穿插而入，「小神童」供應糧草，南華門前，乃成多事之秋，荷息幾度叩關，不得其門而入，

未幾，毋成傳中，南華守將華起招架，荷息與澄滔雙雙衝至，小侯拔腿猛射，打球入網，一比〇，港聯先佔優勢，

這時，南華生力軍開到，「肥仔」鐵加入作戰，陣勢完整士氣大振，斗文邊陲放箭，鄧勤慌忙抱住，再由哥夫遙遙送出，荷息衝挲，花利亞放冷箭，又爲均幹沒收

港聯不絕進攻，南華守將肉搏應戰麥兆漢任亂軍中發擺「烏龍神」黎得均幹捏一把汗，澄滔開角球，均幹還起接去，

南華攀師進攻，德輝得球，如脫韁之馬，疾発入陣，鄧勤奔來截，保守「皇城」，球怪於廿碼外發砲，亦未中的，佛爺殺性大起，盤球如疾，在危急不可捉摸，菲士高打彼此追逐，再趁勢一送，球怪腿個歪着，左足一起，球如疾矢，搖門掘入網，打成一比一和局，馮勸徒嘆奈何，

港聯反攻，荷息如出柙之虎，得小侯斬中，即用頭攻，李面彈落野外，

榮照在後方逐腰，諸鋒往來弧忽，這一來，港聯陣內，草木皆兵，守軍負隅抵抗，南華卒未得手，一比一完上半時

△上半時
第一球　侯澄滔　港聯隊
第二球　李惠堂　南華隊
△下半時
第三球　羅斗文　南華隊
第四球　黎兆榮　南華隊
第五球　羅斗文　南華隊
南華四球　港聯一球

休息過後，再起干戈，南華演出，漸復原狀，於是形勢好轉，有頃，廣森疾馳傳中，德輝讓過，佛爺提腿怒掃，鄧勤身手的是不凡，回身撲出，挽狂瀾於既倒，

南華中綫三劍客，應付有方，港聯一籌莫展，「上海人」死釘小鄧，南華右路進展困難，改由左方殺上，榮照傳球斗文，斜刺裡射門，鄧勤冷不提防，球己由柱底竄入，成二比一、

南華幾度圍城，球怪實刀仍利，屢次叩關，鄧勸提心吊胆，惠堂一度單刀進襲，施漢奮勇拒退，

勇森得中綫傳送，輕騎攻襲，怎料國威早已埋伏多時，均幹仍是安如磐石，不久，球怪又大發神威，在卅碼處揮腿，打中獨木關，反彈而出，布力般才欲勾銷，佛爺征騎巳至，順水推舟，一送入網，三比一、

港聯努力掙扎，屢圖雪恥，可是攻勢乃曇花一現，眨眼間，廣森又活動，騙過許竟成、抄近切中，哥夫躍起頂不着，斗文一馬趕到，再施故技，（第一球由左角打入，這球從右角竄進）四比一之局勢已成，南華經巳穩勝，再戰，港聯巳形不濟，五衛戰至疲倦，佛輝與球怪相繼發矢，都爲肉陣擋回，

時間無多，一場劇戰，乃告收場，南華遠征歸來第一聲、寫寫意意，以四比一擊敗港聯，兩陣如下，

△南華會　羅斗文　黎兆榮　李惠堂　陳德輝　鄧廣森　宋靈聖　梁榮照　郭英祺　李國威　麥兆漢　譚均幹

△港聯隊　侯澄滔　花利亞　許竟成　荷息　哥夫　佐芝　施漢　菲士高　鍾勇森　布力般　鄧勤

震寰選出代表 參加華人陸運

震寰體育會爲檢討田徑人材，準備參加中華體協會陸運會起見，經日昨由該會田徑部主任將參加者急行考驗，結果如下，主任莫劍恩，隊員廖貴傳，駱錫泉，黎伯瑛，宋標，梁展雲，郭志雄，周劍華等多人，參加項目有一百咪高欄，四百咪中欄，四百咪接力持竿跳高，一千六百咪接力，八百咪，四百咪，及一萬咪等十項云，

今日潮汐
退　下午四時五十八分　上午五時廿五分
漲　下午十一時零四分　上午十一時卅分

明日潮汐
退　下午五時廿分　上午六時十一分
漲　下午十一時卅九分　下午十二時廿二分

代郵
各小型球隊均鑒，關於球賽消息，請如常寄來發表，是盼，
本報體育欄編者啓

乒乓賽法指南（三）

老友

不佞在要介紹膠球「乒乓」比賽法當中，却反說了一大堆賽網球的話，怕不有離題萬丈之嫌嗎，其實不佞忽然要引起網球來比喻膠球「乒乓」，實在是有一種道理存在，第一，因爲膠球「乒乓」，是完全採法於網球的，其次，網球是從人們視爲不吃力的玩意，由多年的演進，而成爲最吃力的體育運動的一種，膠球「乒乓」現在也有了這同樣的趨勢，故此不期然而然，便把網球的進展涯略，寫了出來作譬喻，藉以引起興趣，傳知膠球「乒乓」也一樣能如網球的發展，向這有一種証明，便是不可一世的世界網球冠軍潘萊，本是先從事於膠球「乒乓」，爲了世界冠軍，然後從事於網球而成名的，又最近的十七歲英國女郎尼可見小姐，Miss Joan Nichols，六歲時便養成了全英乙組網球女冠軍，同時也是全英膠球「乒乓」女冠軍，現在在世界網球壇上，也成了知名的女國手，而被英國視爲最有希望的後起人物了，這，可見得膠球「乒乓」與網球，實在有極大的聯繫，便算單以香港論，也有個不敗膠球「乒乓」女將軍楊潤滾，她因爲練就了男子式的打法，一改習網球便有了很大的成功，由此可知膠球「乒乓」確是有其值得提倡，而加以技術改進的價值，

爲了初學者易於明瞭，而引起其向學的興趣起見，在未把那世界不敗膠球女英雄芙亞郎蘇小姐的各種手法介紹以前，要先把膠球的起源，和賽法的沿革先略爲引說，如果讀者們細讀此文，再加以實地的研揀，不佞敢寫保單，保你對此道必有相當迅速的進步和成功，

起源／膠球的原名便是喚作「乒乓」，本是日本練柔術於武士道中人所發明的，原因是那時武士道的青年練習生，在鍛錬柔術之外，多愛好作歐西式各種球類的比賽，作爲調劑那枯澀的柔術的消遣品，但柔術是主用內力的，和力氣外引的歐西球類有相悖，一輩柔術教師便引爲隱憂，惟是少年好勝，生性畫然，教師雖要禁制學徒，從事球類比賽也禁不來，後來經過一翻研究教師們認定球類唯有網球，才需要內力的運用，對柔術的害處算是沒有他種球類的有害，便設法引起賽網球的風氣，可是賽網球太貴族化，絕不經濟，幷非貧家子所能從事的，於是有借着製便作小孩玩具的樣質小型膠，創作檯上小型網球之戲，創成之後，無以爲名，乃借用了拍球的聲音，喚了這種新發明的玩意作「乒乓」，這便是「檯上小型網球」的膠球起源。（未完）

上海 安芬氏 創製

加楠精
止痛散

保證

藥非萬全　安敢誇口　任何痛症　一服即止
力大如電　勝過打針　穩陣安全　放心服食
如不應効　十倍奉還　到處藥房　均有得賣
原價壹毫　憑此告白　減收半毫　每打肆毫

總批發上海英租界二馬路大新街

半日消

用半日消香膏敷貼患處半日可消除

止痛消腫　臭狐面疱　瘡科疥癩　皮膚毒症
拔毒生肌　毒症墜毒　小兒胎毒　趾罅痕癢
暗瘡雀屎　湯火刀傷　毒蚊咬傷　油蟻毒症

到處有賣

大號陸毫　叁號弍毫　憑此告白　送貳一一

中外馳名

快靈丹

（華南總經理）上海　廣州　各大藥房商店均有代售

旅行良友　家庭良藥　每樽一毫　每打六毫

各地通訊

戰後昆明針織業現狀

全市工廠六十三家機械統由上海運往
滇緬滇黔公路已通該業前途愈有希望

（昆明通訊）針織業是包括織襪、織冷衫、圍巾、帽等而言，此種事業，據此間人言，在民國元年時由廣東商人傳入，其初祇有一兩家，後見其獲利，於民國四年後、續有開設經營，但規模資本均小，出品不多，未爲人所注意，至民國十年雲南實業改進會曾加調查，據查針織廠有十八家，資本僅有三千二百七十元，至民國十五年鴉片弛禁，社會金融頗見活動，各地之購買力亦爲增加，針織品之銷路亦突然暢旺，有些廠家頗爲獲利，於是素非業此者亦參加製造，織戶遂日見加多，至民國廿三四年間至爲發達，廠戶增至九十家，機械機達八百架，出品及營業均見發達，民國廿四年厲行禁烟，農村金融頓然衰落，購買力亦銳減，廠家倒閉者，時有所聞，

針織廠商

但自抗戰發生後、各方人士集中西南、尤以最近一年來滇者更日增無已、而此種來滇人士、針織業之消費者佔大多數、近以國幣落價外匯奇、輸入之外貨、價值過昂、遠非普通人所負、惟此種日常生活、不能缺少之品、又不能不買、如果有土貨可用、自當樂於購用、且自抗戰後、滇緬、滇黔兩公路、均已開車、敘昆、滇緬兩鐵路亦經趕築、滇省境內交通亦日見發達、如能設廠製造、實一件前途有望之事業也、

本業在昆明者、都屬小本經營、各廠之資本、在最盛時代曾達二萬元、但現已減至五千元、普通織戶祇有二三百元、最少亦有祇得數十元者、類皆個營經營、合夥組織者祇有中興一家、股份公司向所未有、現在全業資本估計、約在三四萬元之譜、業主以本省人爲最多、四川人次之、貴州人則祇一家而已、各織戶所有事務均由業主自行經理、蓋皆爲家庭工業性質也、其中祇有中興一家、因規模較大、內部略分收發、營業、製造、染色、排襪等部、

機械設備

現在本業既無規模宏大之工廠、故機械祇有作業機、其用馬達動力者、原有永豐、新興、南華三家、民廿五年因營業不振、南華、新興已先後收束、永豐雖仍繼續營業、但規模亦較前小、目前祇用電力機九部、各廠家所用之機械、約分爲襪機、圍巾機（俗稱圍巾機）衣服機（俗稱樣機）即用以織棉毛冷衫機）帽機等四種、襪機以有針多少區別、自一二〇至二〇〇針爲止、大概織童機者多用一二〇針、織女機者用一二〇針至一八〇針、織男機則用一六〇至二〇〇針、昆市所用機機、全由上海輸入、現在全市針織業共六十三家、有織襪者四十六家、共有機一四六架、織圍巾機亦自上海輸入、昆市有此機者祇有八家、共有機十五架、近來因習尚不用圍巾、以市面無銷路、故多不從事於此、衣服機體長二三尺、分六、七、八、九、十二號者五種、亦由上海輸入、昆市有此機者計三十一家、共有機 百零二部、帽機式樣大小不同、視針數之多少爲別、一四〇針至一六〇針者、爲最普通、計有此機者十一家、共有機十九架、因爲各廠都是小本經營、各種織機未必樣樣俱全、有些祇有一種、有些一二種、由此可見昆市針機業之規模不大、（未完）

浙東五縣農村 保田制度

（浙東通訊）浙江東部麗水一帶、出現了種新中國農村的雛形、那就是浙江政府所推行的「保田制度」、浙江當局認爲中國各地鄉村建設之無顯著成績、其原因有二、（一）良種新法、只有在政府所規定的幾個農場得到試驗、而並未深入農村、（二）鄉鎮保自治經費缺乏、不能維持比較有知識和有能力的工作人員、結果鄉鎮保長不免落入少數土豪劣紳之手、「保田制度」就是爲克服這種缺點而制立、

公耕公享

保田制度、是以保爲單位、帶有集體農場性質的新制度、保田是全保人民公耕公享的「公田」、保田面積約計三四十畝、大抵由征用原有「學田」「廟田」而來、但在有些地方、因爲沒有公產可征、則由政府與民間租借收買、或發動民衆自己去另外開墾、

保田之耕種、完全採用勞動服務制、由保內壯丁義務輪流担任、保田之收穫、完全作保內自治經費、小學經費之用、但詳細用途及保管等、則由參加生產的保民、召集保民大會公決、政府僅取監督之態度、

五試驗區

保田制度、的確是一種很好的制度、要是進行無阻、不但保內經費可以迎刃而解、良種新法可以普及民間、因爲保田是組織農民自衛衛國最理想的場所、不過今天、保田制度還在試驗的初期、政府現已擇定五個試驗區、從事試驗了、這五個試驗區、都在浙東山岳地帶、就是松陽的古市區、麗水的太平區、青田海口區、雲和小順區、龍泉八都區等、其中辦得最有成績的是龍泉雲和兩區、茲將記者所得各區的試驗成績、略述於下、

松陽古市區、現已成立的保田有二、第一塊在大嶺聯村、是卅多塊高高低低的坵合成的梯田、上下層疊如魚鱗、

祠產保地

「取得這卅畝田是很費氣力的」、原來這數畝田、本來是劉家的祠產、因爲劉家子孫多想侵吞這筆財產、所以涉訟經年、久不得解決、這次委巧司法處把這案子交給鄉公所調解、經過了指導員的幾度接洽、不久就在山谷間出現了第 塊保田、

這二十畝田、現在廿五畝種稻、五畝種美國烟葉、稻每年可收六十擔、值二百元、烟葉每年產 百元、多季還準備種些豆麥、也有 百五十元收穫、所以除了肥料零用之外、還有五百塊錢的淨餘、現在已經規定好了、大約百分之五十做小學經費、百分之二十做民衆學校、百分之三十做保內自治經費、我去那天、他們正在那保田旁邊一家祠堂裏開會、商量購置桌椅、改造校舍、準備先辦一所民衆學校、接着再辦小學、

那天的主席是保長劉仁品、一位道地的農夫、赤着腳、光着頭、他的知識程度很低

興建學校

第一塊在界首村、也有三十畝的梯子、包括二十三個小坵、由十三個佃戶耕種、這保田的地權比較複雜、有六畝屬於住溪小學、一畝九分屬於寺觀、廿一畝一分屬於私人、因爲所有主不同、取得的經過也特麻煩、但經過指導員的宣傳之後、終於結果圓滿、住溪小學和寺觀的畝全部徵用、其餘私人的、則用換租方法取得、由學校另外指定 田讓業主每年去收同等的租、

這塊田的收益很好、過去每年可收穀子七十五擔、合四百餘元、豆子一百廿元、麥子一百五十元、除肥料管理等費用外、每年能收益可達五百餘元、 個小小的保有了這麼一筆鉅款、一切事業都可不愁了、他們現在正準備舉辦一所高級學校、教師學生都有了、現在祇待暑期一過、就開始上課、鄉村建設指導員對於這學校覺得非常得意、他以爲要想農民自動的來參加一切新的事業、就應得提高他們的知識水準、民族意識、

保山桐樹

麗水太平區我也去過、其中有一保不叫「保田」、卻叫「保山」、原來這保所耕的也是「保山」、經過指導員幾度宣傳之後、大家都覺很好、而且馬上贊成動手耕種了、可是這保盡是山、田地太少了、所以保田就變成了保山、

農民們對於「保山」很得意、因爲「保山」集體地經營出來的東西、他們已經賺了一百多、今年還繼續下去、這座保山、今年準備先種桐子、包蘆、山薯、尤其是桐子、因爲它是這裏的特產、在不久的將來、這保田保山一定爲廣泛地普及到每個角落去、

西南邊省 墾業勃興

南洋華僑發起之華西墾殖公司、自去冬籌備成立以後、現正在華西六省努力開闢墾殖事業、其他各方如中美墾業公司、西北、西南各墾殖公司、聞風興起、頗見活躍、據內政部二十七年度報告、截至二十八年五月止底、有川、滇、黔、湘、粵、桂、贛、及西康、甘肅、新疆十省內、成立之公私墾業團體、共達四十五單位、內規模宏大者四單位、有墾荒難民職工五十八萬三千餘人、若以每人耕種一畝計算、現在墾殖田畝、當在五十萬畝以上、按照西南各省荒地計算、現闢墾者尚不及百分之一二、故各墾業公司現正方謀今後之發展、其中以華西墾殖公司收容難民爲數最多、據聞由戰區退至後方人民、從事墾業者、估百分之五十以上、祇需三五年後、將來西南生產力量、當數倍於華中各地、故目前赴西南人民、如能刻苦耐勞者、極爲各公司所歡迎、而其本身將來之發達、亦正未可限量云、

西南西北各棉區 本年收穫頗見豐稔

夏初雖曾發生蟲害 幸經專家指導撲除

（重慶通訊）軍興以後、渝農產促進委員會暨中央農業實驗所、對於西南西北各省之棉田即積極加以拓展、以期增加原棉生產、而利物資、茲據重慶棉商談、本年初因雨量不足、棉田乾燥、棉幹蟲害問題、一時頗趨嚴重、如四川北部、於六月初旬、曾遭遇地老虎及「虫」爲害棉苗、瞬則又有紅蜘蛛一局部猖獗、至七月下旬、復以陰雨過多、捲葉蟲隨而發生、同時雲南陝西等省之植棉區域內、亦於六七月之間、發生「蟲」及紅鈴蟲等、爲害殊甚、當經農產促進會暨農業實驗所、會同詳擬辦法、協力撲滅、一面分派技術人員、分赴各產棉區域、利用鄉村組織、宣傳有效滅蟲方法、指導防治手續、進行以來、頗著成效、各地棉農亦多自動防治、以求棉株之發育、據農業實驗所發表之預測本年棉作、生長甚佳、復得植棉專家指導、以及治虫之保障、故棉產之收穫豐稔、將開歷來之紀錄云、

湘桂鐵路不日通車

（昆明通訊）戰後途方當局積極努力西南建設、湘桂鐵路已在加緊建築中、如無特殊阻礙、本年底可望通車、現該路桂林至永福段已築安通車、永福至柳州段亦已鋪軌完竣、聞本月間即可通車、鎮南關至南段大約十一月即可通車、柳州至南寧段、平水工程尚未全線完竣、通車尚須待時日、又黔桂鐵路測量工作亦已告竣、全路共長一百五十公里、因須穿鑿山洞約十餘公里、工程浩大、約需一年餘之時間、方可完成云、

杭嘉湖區田稻歉收

（上海通訊）據杭州來人談、本年杭嘉湖區田稻、因夏季天氣涼爽、禾稻發育不全、入秋以後、又忽轉熱、稻潞泥中害蟲、化而生、致使田畝達十分之四五、故影響秋收甚巨、農民生計、以稿愈感艱困云、

和平？戰爭？

和乎？戰乎？

國事至於今日，眞可謂千鈞一髮，危急萬分。和乎？戰乎？當爲全國同胞心中所橫梗着之一大問題。欲解答此問題者，請一看下列各種專書：

（一）**曾仲鳴先生行狀** 汪先生撰 附南華日報論評集第四輯（三續和戰問題之討論） 每册定價五仙

目錄

（一）曾仲鳴先生行狀……汪兆銘
（二）寧不主義……一士來稿
（三）由三月廿九說到民主政治……胡嘉
（四）斥所謂某政治觀察家……源伯
（五）一個總駁斥……流沙
（六）議和的主體問題……豪
（七）議和的主體再論……豪
（八）斥與稚暉……流沙
（九）再斥與稚暉……流沙
（十）三個半月回顧……莊默
（十一）勢總統之和平建議……君秦
（十二）反侵略陣線之意……仲丹
（十三）遠東和平與國際干涉……默
（十四）抗日掩護下共產黨的發展……天游
（十五）論外交秘密……展如
五月各紀念日中的教訓
（十六）第三者的答問……胡嘉
（十七）重慶浩劫□□□□……流沙
（十八）和局的危機……流沙
（十九）評全國生產會議……成志
（二十）抗戰宣傳與宣傳抗戰……流沙
（廿一）「革命」與「反動」

（二）**汪先生最近重要論文 舉一個例** 每册定價二仙

（三）**汪先生重要聲明 附覆華僑某君書** 每册定價二仙

（四）**再續和戰問題之討論 南華日報論評集第三輯** 每册定價五仙

出版者 香港南華日報社
發行處 香港南華日報部
荷里活道四十九號 電話二五六一二號

美泰電版公司

本公司新近營業新置機器專製各種銅鋅銅版鋅版及美術設計如蒙惠顧請電話通知立即派員前來接洽可也 貴客來往之營也 地址香港荷里活道四十九號 電話二五六一二 即南華報電話 九龍巨辦事處英皇子道一四五號 電話五一 五二

滋水 固腎丹

三消 甜尿特效丸

擬教 痲瘋 搜毒丹

何輝鍠